

Relatório de gestão do exercício de 2013

CORECON
Curitiba-PR, Abril/2014



Conselho Regional de Economia da 6ª Região/Paraná

Rua Professora Rosa Saporski, 989 - Mercês - CEP 80.810-120 - Curitiba - PR

Fone/Fax: (41) 3336-0701 - Email: corecon-pr@corecon-pr.org.br / www.corecon-pr.org.br / www.coreconpr.org.br

Relatório de gestão do exercício de 2013

CONSELHO REGIONAL DE ECONOMIA DA 6ª REGIÃO/PARANÁ

Relatório de Gestão do exercício de 2013, apresentado aos órgãos de controle interno como prestação de contas anual a que esta Unidade está obrigada nos termos do art. 70 da Constituição Federal, elaborado de acordo com as disposições do IN TCU nº63/2010, da DN TCU nº 127/2013, da Portaria TCU nº 175/2013 e das orientações do órgão de controle interno.

Curitiba-PR, Abril/2014



Conselho Regional de Economia da 6ª Região/Paraná

Rua Professora Rosa Saporski, 989 - Mercês - CEP 80.810-120 - Curitiba - PR

Fone/Fax: (41) 3336-0701 - Email: corecon-pr@corecon-pr.org.br / www.corecon-pr.org.br / www.coreconpr.org.br

Sumário

INTRODUÇÃO	5
1 – IDENTIFICAÇÃO E ATRIBUTOS DA ENTIDADE	
1.1 Entidade – Informações sobre a entidade	6
1.2 Normas – Normas Relacionadas às Unidades Jurisdicionadas Agregadoras e Agregadas	6
1.3 Competências – Finalidade e competências institucionais da entidade jurisdicionada	7
1.4 Organograma – Apresentação do organograma funcional com descrição sucinta das competências e das atribuições das áreas	8
2 – PLANEJAMENTO E RESULTADOS	
2.1 Plano estratégico – Descrição sucinta do planejamento estratégico ou do plano de ação da Entidade, realçando os principais objetivos estratégicos traçados para a entidade para o exercício de referência do relatório de gestão	9
2.2 Informações sobre as ações adotadas pela entidade para atingir os objetivos estratégicos do exercício de referência do relatório de gestão	10
2.3 Demonstração e contextualização dos resultados alcançados no exercício tendo por parâmetros, entre outros	10
2.4 Indicadores utilizados pela entidade para monitorar e avaliar a gestão, acompanhar o alcance das metas, identificar os avanços e as melhorias na qualidade dos serviços prestados, identificar necessidades de correções e de mudança de rumos, etc.	11
3 - ESTRUTURA DE GOVERNANÇA E AUTOCONTROLE DA GESTÃO	
3.1 Estrutura de governança da entidade	12
3.2 Dirigentes e membros de Conselhos	12
3.3 Remuneração paga aos administradores, membros da diretoria e Conselho	13
3.4 Auditoria	14
3.5 Informações sobre a estrutura e as atividades do sistema de correição	15
4. - INFORMAÇÕES SOBRE A GESTÃO	



4.1 Demonstração da receita contemplando	16
a. Origens das receitas (anuidade, taxas de serviços, multas, doações e etc.);	16
b. Previsão e arrecadação por natureza, justificando eventuais oscilações significativas.	16
c. Forma de partilha da receita entre a unidade central, regionais e estaduais, caso o montante apresentado refira-se ao local arrecadado pela entidade de fiscalização do exercício profissional.	16
4.2 Demonstração e análise de desempenho da entidade na execução orçamentária e financeira, contemplando, no mínimo:	16
a. Comparação entre os dois últimos exercícios;	16
b. Programação orçamentária das despesas correntes e de capital;	16
c. Execução das despesas por modalidade de licitação, por natureza e por elemento de despesa;	17
d. Demonstração e análise de indicadores institucionais para medir o desempenho orçamentário e financeiro, caso tenham sido instituídos pela entidade;	17
4.3 Informações sobre as transferências de recursos realizadas no exercício de referência.	17
5 - GESTÃO DE PESSOAS, TERCEIRIZAÇÃO DE MÃO DE OBRA E CUSTOS RELACIONADOS:	
5.1 Informações sobre a estrutura de pessoal da entidade contemplando as seguintes perspectivas:	17
A) Demonstração da força trabalho	17
B) Processo de ingresso de funcionários na entidade, caso realizado no exercício de referência;	18
C) Qualificação da força de trabalho de acordo com a estrutura de cargos, idade, nível de escolaridade;	18
6 - CONFORMIDADES E TRATAMENTO DE DISPOSIÇÕES LEGAIS E NORMATIVAS:	
6.1 Tratamento das determinações e recomendações exaradas em acórdão do TCU, apresentando as justificativas para os casos de não cumprimento.	18
6.2 Tratamento das determinações feitas pelo órgão de controle interno a que a entidade se vincula, apresentando as justificativas para os casos de não cumprimento.	19
6.3 Tratamento das recomendações feitas pela auditoria interna ou por entidade superior que por força de normativo, tenha competência para exercer a fiscalização contábil, financeira,	



orçamentária ou operacional, apresentando as justificativas para os casos de não cumprimento. 19

7 - INFORMAÇÕES CONTÁBEIS

7.1 Informações sobre a adoção de critérios e procedimentos estabelecidos pelas Normas Brasileiras de Contabilidade Aplicada ao Setor Público NBC T 16,9 e NBC T 16,10, publicadas pelas Resoluções CFC nº 1.136/2008 e 1.137/2008, respectivamente, ou norma específica equivalente, para tratamento contábil da depreciação, da amortização e da exaustão de itens do patrimônio e avaliação e mensuração de ativos e passivos da entidade. 19

7.2 Demonstrações Contábeis previstas pela Lei nº 4320/64 e pela NBC T 16,6 aprovada pela Resolução CFC nº 1.133/2008, ou ainda prevista na Lei nº 6.404/76, incluindo as notas explicativas. 19

7.3 Relatório de auditoria independente sobre as demonstrações contábeis, quando a legislação dispuser a respeito. 20

8 - OUTRAS INFORMAÇÕES SOBRE A GESTÃO:

8.1 Outras informações consideradas relevantes pela entidade para demonstrar a conformidade e o desempenho da gestão no exercício. 20

CONCLUSÕES 21

ANEXOS 22



INTRODUÇÃO:

O presente Relatório de Gestão foi elaborado pelos setores: da Gerência, com suporte dos setores Financeiro, Contábil e Jurídico.



CONSELHO REGIONAL DE ECONOMIA DA 6ª REGIÃO/PARANÁ

INFORMAÇÕES SOBRE A GESTÃO de 2013

1. IDENTIFICAÇÃO E ATRIBUTOS DA ENTIDADE

1.1 Identificação da Entidade:

Nome: CONSELHO REGIONAL DE ECONOMIA 6ª REGIÃO/PR;
CNPJ: 77.085.892/0001-03;

Natureza Jurídica:

Autarquia Federal fiscalizadora da profissão de economista, dotada de personalidade jurídica de direito público, com autonomia administrativa e financeira e pertencente ao sistema CORECONs/COFECON, com sede na cidade de Curitiba e jurisdição em todo o Estado do Paraná.

Endereço Postal:

Rua Professora Rosa Saporski, 989, Mercês, CEP 80.810-120, Curitiba, Paraná;

Telefone da Entidade: (41) 3336-0701;

Endereço da página da internet: <http://www.coreconpr.org.br>;

Endereço do correio eletrônico institucional: coreconpr@coreconpr.org.br;

1.2 Normas de criação:

Lei n.º 1.411, de 13 de agosto de 1951- Dispõe sobre a Profissão de Economista.

Decreto n.º 31.794, de 17 de novembro de 1952 - Dispõe sobre a regulamentação do exercício da profissão de economista, regida pela Lei n.º 1.411, de 13.08.1951, e dá outras providências.

Resoluções que criam Regional Paraná:

n.º 140 de 09 de outubro de 1964 e

n.º 193 de 10 de fevereiro de 1967;

Regulamentos e manuais relacionados à Gestão:

Lei n.º 6.021, de 03 de janeiro de 1974 - Altera dispositivos da Lei n.º 1.411, de 13.08.1951, que dispõe sobre a profissão de economista; atualiza valores das anuidades, taxas e multas, subordinando as a percentuais do



maior salário mínimo, e altera a denominação dos Conselhos Federal e Regionais.

Lei n.º 6.206, de 07 de maio de 1975 - Dá valor de documento de identidade às carteiras expedidas pelos órgãos fiscalizadores de exercício profissional e dá outras providências.

Lei n.º 6.537, de 19 de junho de 1978 - Altera dispositivos da Lei n.º 1.411, de 13.08.1951, que dispõe sobre a profissão de Economista.

Lei n.º 6.839, de 30 de outubro de 1980 - Dispõe sobre o registro de empresas nas entidades fiscalizadoras do exercício de profissões.

Lei n.º 12.514, de 28 de outubro de 2011 - Dá nova redação ao art. 4º da Lei n.º 6.932, de 7 de julho de 1981, que dispõe sobre as atividades do médico-residente e trata das contribuições devidas aos conselhos profissionais em geral;

Consolidação da Legislação da Profissão – atualização permanente dos procedimentos utilizados na Administração disponível no site: <http://www.cofecon.org.br>;

Regimento interno aprovado em cada Regional.

Estrutura da Entidade Jurisdicionada:

Subordina-se ao Conselho Federal de Economia;

Órgão colegiado composto por Conselheiros eleitos por voto direito dos integrantes da classe;

O CORECONPR é constituído:

Do Plenário, seu Órgão Deliberativo, integrado por 12 (doze) Conselheiros Efetivos, substituíveis por seus Suplentes, em igual número, todos eleitos em conformidade com disposições legais e regulamentação baixada pelo COFECON (Art. 5º e § 4º do art. 6º da Lei n.º 6.537/78, e Resolução CORECON- PR n.º 08, de 26 de julho de 1999, art. 1º);

Da Presidência, seu Órgão Executivo, a que se subordinam os serviços administrativos, criados pelo CORECONPR em razão de suas finalidades legais, necessidades de serviço e disponibilidade de meios;

De Comissões, órgãos colegiados específicos, constituídas para a execução de tarefas ou para atingir fins que não justifiquem a criação de serviço permanente.

1.3 Finalidade e competências institucionais da entidade jurisdicionada:

Fiscalização da profissão do economista;

Competências:

Registros profissionais;

Auxílios financeiros;



Doações;

Atos econômicos, financeiros, contábeis e patrimoniais;

Ética profissional;

Eleições internas;

Legislação profissional;

Convênios e acordos de cooperação nacionais ou internacionais, onerosos ou não;

Atos normativos em geral;

Procedimentos administrativos e judiciais de apuração do crédito tributário da Entidade.

1.4 Apresentação do organograma funcional com descrição sucinta das competências e das atribuições das áreas:

Organograma:

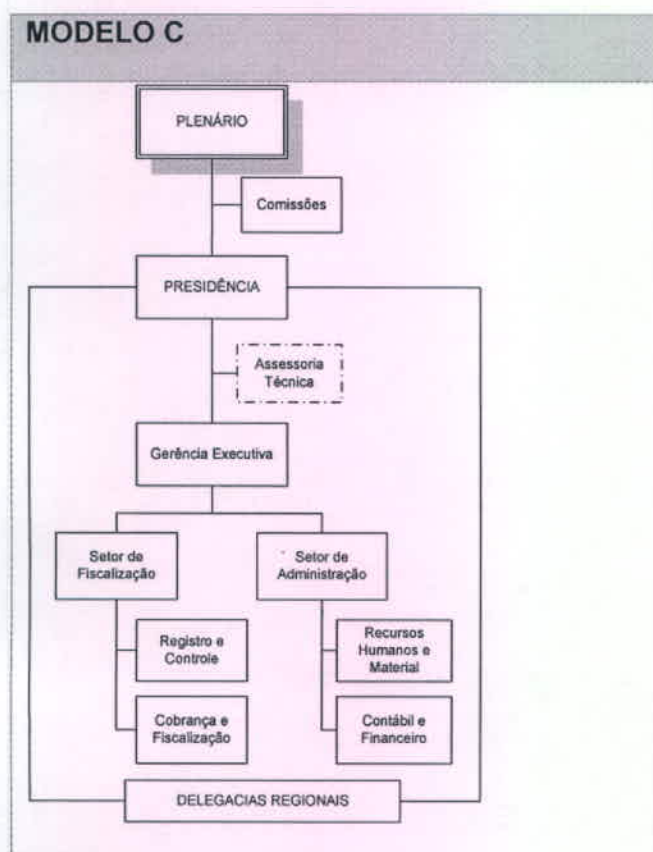

Descrição:

Plenário – Órgão superior de decisão colegiada;

Comissões – Órgãos colegiados específicos;



Presidência – Órgão principal de decisão singular;

Assessoria Técnica – é um órgão que visa suprir os serviços de assessoramento e/ou assistência das atividades de gestão do Presidente e do Conselho. Os serviços de Assessoria Jurídica devem constituir, sobretudo, em atividades estratégicas ao processo de fiscalização do Corecon, bem como recuperação e defesa do crédito público;

Gerência Executiva – é responsável pela operacionalização das atividades estratégica e tático/operacional, compreendendo o **registro, a disciplina e o exercício de fiscalização da Profissão do Economista;**

Setor de Fiscalização:

Registro e Controle;
Cobrança e Fiscalização;

Setor de Administração:

Recursos:
Humanos;
Material;
Contábil;
Financeiro;

Os setores englobam as responsabilidades pela execução de serviços necessários às atividades estratégica e tático/operacional do Conselho Regional de Economia – Corecon.

Delegacias – são agentes que prestam serviços em certas regiões representando o Conselho em suas tarefas.

2 PLANEJAMENTO E RESULTADOS ALCANÇADOS

2.1 Descrição sucinta do planejamento estratégico ou do plano de ação da Entidade, realçando os principais objetivos estratégicos traçados para a entidade para o exercício de referência do relatório de gestão.

Dando continuidade às ações já realizadas e ouvindo os Delegados Regionais, os Conselheiros e os Economistas, o presente Plano de Trabalho desenvolveu ações, de forma sinérgica, em um conjunto de áreas assim definidas:

Valorização da profissão do economista;
Formação e mercado de trabalho;
Parcerias institucionais;



Interiorização;
Discutindo Economia;
Eventos voltados aos profissionais registrados e estudantes de ciências econômicas;
Relacionamento com instituições de ensino e estudantes de economia;
Divulgação das realizações do CORECONPR;
Aumento da base dos profissionais e estudantes registrados;
Fiscalização do exercício ilegal da profissão;
Cobrança e recuperação de créditos tributários vencidos;
Operacionalização do CORECON ACADÊMICO Paraná.

2.2 Informações sobre as ações adotadas pela entidade para atingir os objetivos estratégicos do exercício de referência do relatório de gestão.

Face o pedido de demissão do assessor jurídico Nathan Dominoni, o Conselho de Economia do Paraná realizou nova contratação de novo funcionário para o setor, sendo contratado o Advogado João Francisco Monteiro Sampaio, aprovado no Concurso Público 001/2012 do sistema COFECON/CORECONS.

Com a finalidade de expandir a fiscalização do CORECONPR, em 2013, realizamos a contratação de mais 1(um) fiscal para o setor, sendo contratado o Economista Alexandre Alves Ribeiro, aprovado no Concurso Público 001/2012 do sistema COFECON/CORECONS.

Além das contratações acima, realizamos em 2013, a contratação de 03 (três) estagiários, sendo 01(um) para setor de publicidade, 01 (um) para o setor administrativo e 01(um) para o setor jurídico.

Determinamos novos métodos de pesquisa para garantir a preservação do espaço profissional do economista, garantido pela legislação, o que faz através da fiscalização e ações judiciais específicas.

2.3 Demonstração e contextualização dos resultados alcançados no exercício tendo por parâmetros, entre outros:

O planejamento da entidade e suas competências legais, regimentais e/ou estatutárias;

O Conselho Regional de Economia 6ª Região/Paraná, através do seu departamento de fiscalização, tem procurado atuar de maneira a identificar àqueles que estejam desenvolvendo atividades próprias do Economista, sem o devido registro no seu órgão de classe e/ou àqueles que igualmente desenvolvem as atividades de Economista, porém possuem graduação diversa.



Dentro desta metodologia, a atuação da fiscalização ocorreu tanto com a Pessoa Física como com a Pessoa jurídica.

A representatividade dos resultados alcançados frente às demandas e/ou aos processos em tramitação no âmbito da entidade;

No ano de 2013, para cada 1,29 dia útil de trabalho, foi aberto 1 processo de exercício ilegal da profissão.

A tempestividade das ações empreendidas:

Não foram observadas.

Disfunção estrutural ou situacional que tenha prejudicado ou inviabilizado o alcance dos objetivos e metas, bem como as medidas adotadas para tratar as causas do insucesso;

O treinamento inicial dos novos contratados é bastante custoso, existe um tempo de maturação para o desenvolvimento a contento.

Embora o CORECONPR, através de seu departamento de fiscalização tenha procurado atuar na abrangência das Pessoas Físicas e Jurídicas procurando preservar o campo de atuação do profissional economista, ainda há muito a ser feito, motivo pelo qual é fundamental contarmos com apoio da categoria, informando ao Conselho, toda e qualquer suspeita de atividade ilegal. Conforme já mencionado anteriormente, é intenção da fiscalização concentrar esforços junto às Empresas do setor privado, considerando a forte resistência quanto ao fornecimento de informações, quanto ao quadro funcional. Lembrando que estamos atuando de maneira intensa junto às empresas registradas na Junta Comercial do Paraná e Cartórios de Títulos e Documentos.

Trabalho realizado pelos correios, deficiente. Os agentes não realizam de forma sistemática as normas, principalmente em épocas de greves, onde os efetivos são trocados por contratos emergenciais e os trabalhos ficam muito prejudicados.

Os fatores que tenham contribuído para o alcance ou superação das metas estabelecidas.

Inscrição em dívidas ativa – funcionários já treinados e oportunidade devido à utilização de outros métodos para obtenção de endereço das pessoas físicas e jurídicas, além de providências para cobrança administrativa do crédito, a exemplo da inserção de dados no CADIN/SISBACEN.

2.4 Indicadores utilizados pela entidade para monitorar e avaliar a gestão, acompanhar o alcance das metas, identificar os avanços e as melhorias na qualidade dos serviços prestados, identificar necessidades de correções e de mudança de rumos, etc.



Indicadores de registros;

Registros ativos;
Novos registros;
Inadimplência.

Indicadores físicos;

Processos da fiscalização;
Acompanhamento de editais de concurso;
Editais selecionados;
Abertura de processos judiciais;
Inscrição em dívida ativa;
Número de funcionários;
Eventos.

3 ESTRUTURA DE GOVERNANÇA E AUTOCONTROLE DA GESTÃO

3.1 Estrutura de governança da entidade, tais como unidade de auditoria interna, comitê de auditoria, conselhos, comitês de avaliações, comitês de controles internos e *compliance*, Ouvidoria etc. descrevendo de maneira sucinta a base normativa, as atribuições e a forma de atuação de cada instância.

Comissão de tomada de contas, formada por um Presidente e mais dois membros, todos nomeados por portaria. Comissão permanente prevista em regimento interno Art. 65;

Ocorrem outras auditorias realizadas por instância superior, através do Conselho Federal de Economia;

Ouvidoria do CORECON é exercida por um ouvidor, escolhido dentre os conselheiros do CORECONPR, com mandato de 1 ano.

3.2 Relação dos principais dirigentes e membros de conselhos, indicando o período de gestão, a função, o segmento, o órgão ou a entidade que representa.

Nome	Cargo	Mandato
Carlos Alberto Gandolfo	Presidente	2013
Celso Machado	Vice-Presidente	2013
Antonio Agenor Denardi	Conselheiro Efetivo	1º Terço 2011 a 2013
Ario Taborda Dergint	Conselheiro Efetivo	1º Terço 2011 a 2013
Carlos Magno Andrioli Bittencourt	Conselheiro Efetivo	1º Terço 2011 a 2013



Sergio Guimarães Hardy	Conselheiro Efetivo	1º Terço 2011 a 2013
Andréa Cristhine Prodohl Kovalczuk	Conselheiro Efetivo	2º Terço 2012 a 2014
Carlos Alberto Gandolfo	Conselheiro Efetivo	2º Terço 2012 a 2014
Ronaldo Antunes Da Silva	Conselheiro Efetivo	2º Terço 2012 a 2014
Mauricio Cadenas Prado	Conselheiro Efetivo	2º Terço 2012 a 2014
Celso Machado	Conselheiro Efetivo	3º Terço 2012 a 2015
José Augusto Soavinsky	Conselheiro Efetivo	3º Terço 2012 a 2015
Marcos Kruse	Conselheiro Efetivo	3º Terço 2012 a 2015
Maria De Fátima Miranda	Conselheiro Efetivo	3º Terço 2012 a 2015
Cesar Reinaldo Rissete	Conselheiro Suplente	1º Terço 2011 a 2013
Eduardo Andre Cosentino	Conselheiro Suplente	1º Terço 2011 a 2013
Elhana Maria Moreira Marcelino Farias	Conselheiro Suplente	1º Terço 2011 a 2013
Kalil Karam Netto	Conselheiro Suplente	1º Terço 2011 a 2013
Cid Cordeiro Da Silva	Conselheiro Suplente	2º Terço 2012 a 2014
Ricardo Kureski	Conselheiro Suplente	2º Terço 2012 a 2014
Vanya Trevisan Marcon Heimoski	Conselheiro Suplente	2º Terço 2012 a 2014
Guilherme Hideo Assaoka Hossaka	Conselheiro Suplente	3º Terço 2012 a 2014
Nivaldo Candido Da Silva	Conselheiro Suplente	3º Terço 2012 a 2014
Luís Alberto Ferreira Garcia	Conselheiro Suplente	3º Terço 2012 a 2014

3.3 Remuneração paga aos administradores, membros da diretoria e de conselhos.

Não são efetivados pagamentos, trata-se de voluntariado.



3.4 Demonstração da atuação da unidade de auditoria interna, incluindo informações sobre a qualidade e suficiência dos controles internos da entidade e demonstrando:

A Comissão de Tomada de Contas, submete ao Plenário a proposta orçamentária e as contas do CORECONPR, remetendo-a, após a aprovação, ao COFECON para homologação, precedida de exame da CTC - Comissão de Tomada de Contas do COFECON.

O processo de escolha do dirigente da unidade de auditoria interna;

A Comissão de Tomada de Contas - CTC será constituída de três membros, escolhidos entre os Conselheiros que integram o Plenário, com mandato de 01 (um) ano, inadmitida a recondução, em escrutínio aberto e por maioria dos votos, com a competência para exercer a função de controle interno do CORECON-PR, com atribuição para avaliar os controles orçamentários, financeiros e de Gestões internas do Regional, emitindo pareceres que serão submetidos à deliberação do Plenário.

O posicionamento da unidade de auditoria na estrutura da entidade;

Por se tratar de uma Comissão Permanente fica abaixo do Plenário.

A avaliação dos controles e procedimentos internos para a emissão de relatórios contábeis e financeiros;

Foram verificadas as necessidades e criados documentos que facilitam o preenchimento dos documentos contábeis.

A instância da administração responsável pela instituição e 3.4.5.1. Manutenção de uma estrutura e procedimentos de controles internos adequados para a elaboração das demonstrações financeiras e para garantir o atendimento dos objetivos estratégicos;

Não há.

Práticas, métodos ou padrão de avaliação dos controles internos que são adotados pela entidade;

Não se aplica.

Se há e como são feitos a avaliação e o ateste periódico da eficácia dos controles pela Alta Administração;

Não ocorre.

Síntese das conclusões da auditoria independente se houver, sobre a qualidade dos controles internos;

Não há o serviço de auditoria independente.

A forma de comunicação sistemática a alta gerência, ao Conselho de Administração e ao Comitê de Auditoria, se for o caso, sobre riscos



considerados elevados assumidos pela gerência ao não implementar as recomendações da Auditoria Interna;

Não é o caso.

A forma em que ocorre a certificação de que a alta gerência toma conhecimento e aceita os riscos pela não implementação das recomendações feitas pela Auditoria Interna.

Não existe este tipo de certificação, existe um controle das contas que são examinadas e consideradas suficientes.

3.5 Informações sobre a estrutura e as atividades do sistema de correção e de tratamento dos ilícitos administrativos cometidos por colaboradores da entidade, identificando, inclusive, a base normativa que rege a atividade.

Apesar de tratar-se a Entidade de Autarquia Federal, seus colaboradores são regidos pelo regime da Consolidação das Leis do Trabalho, não havendo cargos públicos para aplicação das regras da Lei nº 8.112/90, em especial ao sistema de correção de ilícitos administrativos. Não obstante, não se verificaram quaisquer ilicitudes ou atos ensejadores do regime disciplinar.



4 INFORMAÇÕES SOBRE A GESTÃO

Conselhos de Fiscalização do Exercício Profissional

4.1 Demonstração da receita contemplando

- a) Origens das receitas (anuidade, taxas de serviços, multas, doações e etc.);
- Anuidades;
 - Taxas;
 - Multas;
 - Doações.

Anexo I - Comparativo da Receita Orçada com Arrecadada 2013.

- b) Previsão e arrecadação por natureza, justificando eventuais oscilações significativas.

Anexo II - Comparativo da Receita Orçada com Arrecadada 2012/2013.

O orçamento do CORECON/PR para o exercício de 2013 apresentava uma previsão global de receitas de R\$ 1.280.000,00 (um milhão e duzentos e oitenta mil reais), sendo R\$ 1.181.000,00 (um milhão e cento e oitenta e um mil reais) referente a Receita de Contribuição, R\$ 66.200,00 (seiscentos e seis mil e duzentos reais) referente a Receita Patrimonial, R\$ 11.300,00 (onze mil e trezentos reais) referente a Receita de Serviços, R\$ 8.000,00 (oito mil reais) referente a Transferências Correntes, e 13.500,00 (treze mil e quinhentos reais) referente a Outras Receitas Correntes. As receitas executadas no período superaram a previsão anual no fechamento do 4º trimestre de 2013 em R\$ 131.547,16 (cento e trinta e um mil e quinhentos e quarenta e sete reais e dezesseis centavos).

- c) Forma de partilha da receita entre a unidade central, regionais e estaduais, caso o montante apresentado refira-se ao local arrecadado pela entidade de fiscalização do exercício profissional.
Não se aplica.

4.2 Demonstração e análise de desempenho da entidade na execução orçamentária e financeira, contemplando, no mínimo:

- a) Comparação entre os dois últimos exercícios;
Anexo III - Quadro Comparativo da Despesa Autorizada com Realizada 2012/2013;
- b) Programação orçamentária das despesas correntes e de capital;
Anexo IV - Quadro Comparativo da Despesa Autorizada com Realizada 2013;



- c) Execução das despesas por modalidade de licitação, por natureza e por elemento de despesa;
Anexo V – Quadro de Despesas por modalidade de licitação.

- d) Demonstração e análise de indicadores institucionais para medir o desempenho orçamentário e financeiro, caso tenham sido instituídos pela entidade;
Não se aplica

4.3 Informações sobre as transferências de recursos realizadas no exercício de referência.

Anexo VI - COTA-PARTE COFECON 2013

5 GESTÃO DE PESSOAS, TERCEIRIZAÇÃO DE MÃO DE OBRA E CUSTOS RELACIONADOS:

5.1 Informações sobre a estrutura de pessoal da entidade contemplando as seguintes perspectivas:

A) Demonstração da força de trabalho;

Assessoria Técnica:

Advogados:

Rafael Souza Moro;
João Francisco Monteiro
Sampaio.

Gerência Executiva:

Amarildo de Souza Santos.

Setor de Fiscalização

Fiscais:

Mauri Hidalgo;
Alexandre Alves Ribeiro;

Fiscalização:

Eneida Miranda Machado

Registro:

Mario Augusto Bialli

Cobrança:

Dwan Henrique Martiningue

Recursos Humanos e Material e Financeiro:

Paulo Roberto Sigwalt.

Serviços de Secretaria:

Tatiana Ribas Godoy.

Serviços Gerais:

Helena de Oliveira Bayer



Serviços Terceirizados;

Assessoria Contábil: Contratada a Empresa Ratione Valori Organização Contábil Sociedade Simples Ltda, através de Processo Licitatório na modalidade Carta Convite;

Assessoria de Imprensa: Contratada a Empresa Dumas e Bernardi Assessoria de Comunicação Ltda, através de Processo Licitatório na modalidade Carta Convite.

- B) Processo de ingresso de funcionários na entidade, caso realizado no exercício de referência;

Em 2013, tivemos o ingresso de dois funcionários, que participaram de Concurso Público para os cargos Advogado e Fiscal da Profissão do Economista.

- C) Qualificação da força de trabalho de acordo com a estrutura de cargos, idade, nível de escolaridade;

Nome	Cargo	Idade	Escolaridade
Alexandre Alves Ribeiro	Fiscal	38	Superior
Amarildo de Souza Santos	Gerente	39	Superior
Dwan Henrique Martiningue	Cobrança	25	Superior incom.
Eneida Miranda Machado	Fiscaliz.	56	Superior
Helena de Oliveira Bayer	Sv.Gerais	65	1º Grau
João Francisco M. Sampaio	Advogado	38	Superior
Mario Augusto Bialli	Registro	62	Superior incom.
Mauri Hidalgo	Fiscal	52	Superior
Paulo Roberto Sigwalt	Financ	56	Superior
Rafael Souza Moro	Advogado	32	Superior
Tatiana Ribas Godoy	Atendim	37	Superior incom.

6 CONFORMIDADES E TRATAMENTO DE DISPOSIÇÕES LEGAIS E NORMATIVAS:

6.1 Tratamento das determinações e recomendações exaradas em acórdão do TCU, apresentando as justificativas para os casos de não cumprimento.

Não ocorreram recomendações do órgão acima para este Conselho.



6.2 Tratamento das determinações feitas pelo órgão de controle interno a que a entidade se vincula, apresentando as justificativas para os casos de não cumprimento.

Não ocorreram recomendações de nosso controle interno no período.

6.3 Tratamento das recomendações feitas pela auditoria interna ou por entidade superior que por força de normativo, tenha competência para exercer a fiscalização contábil, financeira, orçamentária ou operacional, apresentando as justificativas para os casos de não cumprimento.

Não ocorreram recomendações no período.

7 INFORMAÇÕES CONTÁBEIS

7.1 Informações sobre a adoção de critérios e procedimentos estabelecidos pelas Normas Brasileiras de Contabilidade Aplicada ao Setor Público NBC T 16,9 e NBC T 16,10, publicadas pelas Resoluções CFC nº 1.136/2008 e 1.137/2008, respectivamente, ou norma específica equivalente, para tratamento contábil da depreciação, da amortização e da exaustão de itens do patrimônio e avaliação e mensuração de ativos e passivos da entidade.

Os Ativos e Passivos são avaliados e mensurados da seguinte forma:

- a) As disponibilidades são mensuradas ou avaliadas pelo valor original;
- b) As aplicações financeiras de liquidez imediata são mensuradas ou avaliadas pelo valor original, atualizadas até a data do Balanço Patrimonial. As atualizações apuradas são contabilizadas em contas de resultado;
- c) Os direitos, os títulos de créditos e as obrigações são mensurados ou avaliados pelo valor original. Não existiu reconhecimento de risco do recebimento de dívidas. Não foram constituídas provisões;
- d) O ativo imobilizado é mensurado ou avaliado com base no valor de aquisição, produção ou construção. Não houve reconhecimento de depreciação, amortização ou exaustão. Não existiu no período reavaliação de ativos.
- e) Os gastos posteriores à aquisição ou ao registro de elemento do ativo imobilizado foram incorporados ao valor desse ativo quando se observou possibilidade de geração de benefícios econômicos futuros ou potenciais de serviços. Qualquer outro gasto que não se observou a possibilidade de geração benefícios futuros foi reconhecido como despesa do período.

7.2 Demonstrações Contábeis previstas pela Lei nº 4320/64 e pela NBC T 16,6 aprovada pela Resolução CFC nº 1.133/2008, ou ainda prevista na Lei nº 6.404/76, incluindo as notas explicativas.

Anexo VII - Balanço Financeiro 2013;



Anexo VIII - Balanço Orçamentário 2013;
Anexo IX - Balanço Patrimonial Comparado 2013;
Anexo X - Demonstração das Variações Patrimoniais 2013, e
Anexo XI - Notas Explicativas às Demonstrações Contábeis em 31 -
Dezembro -2013

7.3 Relatório de auditoria independente sobre as demonstrações contábeis, quando a legislação dispuser a respeito.
Não foi realizada auditoria independente das demonstrações contábeis.

8 OUTRAS INFORMAÇÕES SOBRE A GESTÃO:

8.1 Outras informações consideradas relevantes pela entidade para demonstrar a conformidade e o desempenho da gestão no exercício.

Várias atividades foram desenvolvidas, além das institucionais, razão da existência dos conselhos regionais. Destacamos: 3º Torneio Paranaense de Economia. O 2º Encontro Paranaense de Economistas e Estudante de Economia, 23º Prêmio Paraná de Economia, 8º Prêmio BRDE de Desenvolvimento, 5º Prêmio Economista Paranaense do Ano, 5º ano do Projeto EnTenda Economia e a reformulação da Cartilha de Finanças Pessoais e busca de parcerias e convênios para profissionais registrados no CORECONPR. Debates, no projeto Discutindo Economia foram realizados, com o intuito de levar a opinião dos economistas sobre temas da atualidade, de maior relevância, para o conhecimento da sociedade. Em parceria com o Banco Regional de Desenvolvimento do Extremo Sul - BRDE e o Banco Central do Brasil - BACEN, recebemos acadêmicos de várias Instituições de Ensino do Estado, para visita técnica ao BRDE, Bacen e CORECONPR. Realização de Encontros dos coordenadores dos cursos de economia. Representação do Conselho Regional de Economia do Paraná pelos Diretores e Conselheiros, em formaturas nos Cursos de Economia, eventos diversos junto à instituições públicas e privadas. Participação ativa do vogal indicado à Junta Comercial do Paraná, economista Luiz Antonio Rubin.



CONCLUSÕES:

Resultado da atuação frente aos objetivos traçados para o exercício:

A maioria dos objetivos propostos nos planos de ação foi atingida, total ou parcialmente, atendendo às expectativas do Conselho.

Curitiba, 30 de abril de 2014.



Economista Sérgio Guimarães Hardy
Presidente Exercício 2014.



Anexos

- Anexo I - Comparativo da Receita Orçada com Arrecadada 2013
- Anexo II - Comparativo da Receita Orçada com Arrecadada 2012/2013
- Anexo III - Quadro Comparativo da Despesa Autorizada com Realizada 2012/2013
- Anexo IV - Quadro Comparativo da Despesa Autorizada com Realizada 2013
- Anexo V - Quadro de Despesas por modalidade de licitação
- Anexo VI - COTA-PARTE COFECON 2013
- Anexo VII - Balanço Financeiro 2013;
- Anexo VIII - Balanço Orçamentário 2013;
- Anexo IX - Balanço Patrimonial Comparado 2013;
- Anexo X - Demonstração das Variações Patrimoniais 2013, e
- Anexo XI - Notas Explicativas às Demonstrações Contábeis em 31 – Dezembro -2013

CORECON
Curitiba-PR, 2014



CONSELHO REGIONAL DE ECONOMIA DA 6ª REGIÃO/PARANÁ

Anexo I

Comparativo da Receita Orçada com Arrecadada 2013

CORECON

Curitiba-PR, 2014

Conselho Regional de Economia da 6ª Região/Paraná

Rua Professora Rosa Saporski, 989 - Mercês - CEP 80.810-120 - Curitiba - PR

Fone/Fax: (41) 3336-0701 - Email: corecon-pr@corecon-pr.org.br / www.corecon-pr.org.br / www.coreconpr.org.br



Comparativo da Receita Orçada com Arrecadada

Receita	Orçada	Arrec. Per.	Exercício	Diferença
1.0.00.00 - RECEITAS CORRENTES	1.280.000,00 -	1.411.547,16 -	1.411.547,16 -	131.547,16+
1.2.00.00 - RECEITA DE CONTRIBUICOES	1.181.000,00 -	1.294.146,43 -	1.294.146,43 -	113.146,43+
1.2.10.00 - CONTRIBUICOES SOCIAIS	1.181.000,00 -	1.294.146,43 -	1.294.146,43 -	113.146,43+
1.2.10.09 - Outras Contribuições Sociais	1.181.000,00 -	1.294.146,43 -	1.294.146,43 -	113.146,43+
1.2.10.09.01 - Anuidades do Exercício	861.000,00 -	915.441,03 -	915.441,03 -	54.441,03+
1.2.10.09.01.01 - Pessoas Físicas	796.000,00 -	847.617,95 -	847.617,95 -	51.617,95+
1.2.10.09.01.02 - Pessoas Jurídicas	65.000,00 -	67.823,08 -	67.823,08 -	2.823,08+
1.2.10.09.02 - Anuidades de Exercícios Anteriores	320.000,00 -	378.705,40 -	378.705,40 -	58.705,40+
1.2.10.09.02.01 - Pessoas Físicas	300.000,00 -	352.710,01 -	352.710,01 -	52.710,01+
1.2.10.09.02.02 - Pessoas Jurídicas	20.000,00 -	25.995,39 -	25.995,39 -	5.995,39+
1.2.19.00 - OUTRAS CONTRIBUICOES SOCIAIS	0,00 -	0,00 -	0,00 -	0,00 -
1.3.00.00 - RECEITA PATRIMONIAL	66.200,00 -	61.869,02 -	61.869,02 -	4.330,98 -
1.3.10.00 - RECEITAS IMOBILIARIAS	1.000,00 -	2.275,00 -	2.275,00 -	1.275,00+
1.3.10.01 - Aluguéis	1.000,00 -	2.275,00 -	2.275,00 -	1.275,00+
1.3.20.00 - RECEITA DE VALORES MOBILIARIOS	65.200,00 -	59.594,02 -	59.594,02 -	5.605,98 -
1.3.20.01 - Correcao Monetaria - Aplicacao	0,00 -	0,00 -	0,00 -	0,00 -
1.3.20.04 - Caderneta de Poupanca	0,00 -	0,00 -	0,00 -	0,00 -
1.3.20.04.01 - Juros	0,00 -	0,00 -	0,00 -	0,00 -
1.3.20.04.02 - Atualização Monetária	0,00 -	0,00 -	0,00 -	0,00 -
1.3.20.05 - Títulos de Renda	65.000,00 -	59.482,51 -	59.482,51 -	5.517,49 -
1.3.20.05.01 - Juros	65.000,00 -	59.482,51 -	59.482,51 -	5.517,49 -
1.3.20.06 - Outras Receitas Patrimoniais	200,00 -	111,51 -	111,51 -	88,49 -
1.6.00.00 - RECEITAS DE SERVICOS	11.300,00 -	21.325,93 -	21.325,93 -	10.025,93+
1.6.10.00 - RENDAS DE SERVICOS ADMINISTRATIVOS	11.300,00 -	21.325,93 -	21.325,93 -	10.025,93+
1.6.10.01 - Rendas de Emolumentos com a Inscrição	4.500,00 -	5.426,67 -	5.426,67 -	926,67+
1.6.10.01.01 - Pessoas Física	4.000,00 -	4.087,38 -	4.087,38 -	87,38+
1.6.10.01.02 - Pessoas Jurídicas	500,00 -	1.339,29 -	1.339,29 -	839,29+
1.6.10.02 - Rendas de Emolum. c/ Expedição de Carteiras	1.100,00 -	5.996,65 -	5.996,65 -	4.896,65+
1.6.10.02.01 - Pessoas Físicas	1.100,00 -	5.996,65 -	5.996,65 -	4.896,65+
1.6.10.03 - Rendas c/ Emolum. c/ Expedição de Certidões	2.700,00 -	3.275,96 -	3.275,96 -	575,96+
1.6.10.03.01 - Pessoas Físicas	2.000,00 -	2.067,96 -	2.067,96 -	67,96+
1.6.10.03.02 - Pessoas Jurídicas	700,00 -	1.208,00 -	1.208,00 -	508,00+
1.6.10.09 - Rendas de Outros Serviços Prestados	3.000,00 -	6.626,65 -	6.626,65 -	3.626,65+
1.6.10.09.01 - Cancelamento de Registro	3.000,00 -	6.626,65 -	6.626,65 -	3.626,65+
1.6.10.09.02 - Parcelamento de Débitos	0,00 -	0,00 -	0,00 -	0,00 -
1.7.00.00 - TRANSFERENCIAS CORRENTES	8.000,00 -	16.500,00 -	16.500,00 -	8.500,00+
1.7.10.00 - TRANSFERENCIAS INTRAGOVERNAMENTAIS	6.000,00 -	10.500,00 -	10.500,00 -	4.500,00+
1.7.10.01 - Contr. p/ Desenvolvimento das Atividades	6.000,00 -	10.500,00 -	10.500,00 -	4.500,00+
1.7.10.01.02 - Transferências ou Auxílios da União	0,00 -	0,00 -	0,00 -	0,00 -
1.7.10.01.03 - Transferências de Outras Entidades Públicas	6.000,00 -	10.500,00 -	10.500,00 -	4.500,00+
1.7.20.00 - TRANSFERÊNCIAS INTERGOVERNAMENTAIS	0,00 -	0,00 -	0,00 -	0,00 -
1.7.20.01 - Transferências dos Estados	0,00 -	0,00 -	0,00 -	0,00 -
1.7.20.02 - Transferências dos Municípios	0,00 -	0,00 -	0,00 -	0,00 -
1.7.30.00 - TRANSFERÊNCIAS DE INSTITUIÇÕES PRIVADAS	2.000,00 -	6.000,00 -	6.000,00 -	4.000,00+
1.7.30.01 - Transferências de Entidades Sindicais	0,00 -	0,00 -	0,00 -	0,00 -
1.7.30.02 - Transferências de Outras Entidades Privadas	2.000,00 -	6.000,00 -	6.000,00 -	4.000,00+
1.7.50.00 - TRANSFERÊNCIA DE PESSOAS	0,00 -	0,00 -	0,00 -	0,00 -
1.7.50.01 - Transferências de Pessoas Físicas	0,00 -	0,00 -	0,00 -	0,00 -
1.9.00.00 - OUTRAS RECEITAS CORRENTES	13.500,00 -	17.705,78 -	17.705,78 -	4.205,78+
1.9.10.00 - MULTAS E JUROS DE MORA	1.500,00 -	2.127,98 -	2.127,98 -	627,98+
1.9.10.01 - Multas p/ Exercício Ilegal da Profissão	1.500,00 -	2.127,98 -	2.127,98 -	627,98+
1.9.10.01.01 - Pessoas Físicas	1.500,00 -	474,30 -	474,30 -	1.025,70 -
1.9.10.01.02 - Pessoas Jurídicas	0,00 -	1.653,68 -	1.653,68 -	1.653,68+
1.9.10.02 - Juros de Mora	0,00 -	0,00 -	0,00 -	0,00 -
1.9.10.02.01 - Pessoas Físicas	0,00 -	0,00 -	0,00 -	0,00 -
1.9.10.02.02 - Pessoas Jurídicas	0,00 -	0,00 -	0,00 -	0,00 -
1.9.20.00 - INDENIZAÇÕES E RESTITUIÇÕES	0,00 -	0,00 -	0,00 -	0,00 -
1.9.20.01 - Indenizações e Restituições	0,00 -	0,00 -	0,00 -	0,00 -
1.9.20.01.01 - Indenizações	0,00 -	0,00 -	0,00 -	0,00 -
1.9.20.01.02 - Restituições	0,00 -	0,00 -	0,00 -	0,00 -
1.9.30.00 - HONORÁRIOS ADVOCATÍCIOS	12.000,00 -	11.268,85 -	11.268,85 -	731,15 -
1.9.90.00 - RECEITAS DIVERSAS	0,00 -	4.308,95 -	4.308,95 -	4.308,95+

Comparativo da Receita Orçada com Arrecadada

Receita	Orçada	Arrec. Per.	Exercício	Diferença
1.9.90.01 - Multas s/ Anuidades	0,00 -	0,00	0,00	0,00
1.9.90.02 - Juros de Mora s/ Anuidades	0,00 -	0,00	0,00	0,00
1.9.90.03 - Atualização Monetária s/ Anuidades	0,00 -	0,00	0,00	0,00
1.9.90.04 - Saldo de Exercício Anterior	0,00 -	0,00	0,00	0,00
1.9.90.99 - Outras Receitas Diversas	0,00 -	4.308,95 -	4.308,95 -	4.308,95+
1.9.90.99.01 - Receita com Cursos e Treinamentos	0,00 -	0,00	0,00	0,00
1.9.90.99.02 - Receita com Publicidade	0,00 -	3.000,00 -	3.000,00 -	3.000,00+
1.9.90.99.03 - Receita com Livros	0,00 -	0,00	0,00	0,00
1.9.90.99.99 - Outras	0,00 -	1.308,95 -	1.308,95 -	1.308,95+
2.0.00.00 - RECEITAS DE CAPITAL	0,00 -	0,00	0,00	0,00
2.1.00.00 - OPERACOES DE CREDITO	0,00 -	0,00	0,00	0,00
2.1.10.00 - OPERACOES DE CREDITO INTERNAS	0,00 -	0,00	0,00	0,00
2.2.00.00 - ALIENACAO DE BENS	0,00 -	0,00	0,00	0,00
2.2.10.00 - ALIENACAO DE BENS MOVEIS	0,00 -	0,00	0,00	0,00
2.2.10.99 - Alienação de Outros Bens Móveis	0,00 -	0,00	0,00	0,00
2.2.20.00 - ALIENACAO DE BENS IMOVEIS	0,00 -	0,00	0,00	0,00
2.2.20.01 - Alienação de Bens Imóveis	0,00 -	0,00	0,00	0,00
2.2.20.99 - Alienação de Outros Bens Imóveis	0,00 -	0,00	0,00	0,00
2.3.00.00 - AMORTIZACOES DE EMPRESTIMOS	0,00 -	0,00	0,00	0,00
2.3.10.00 - AMORTIZACOES DE EMPRESTIMOS DOS REGIONAIS	0,00 -	0,00	0,00	0,00
2.4.00.00 - TRANSFERENCIAS DE CAPITAL	0,00 -	0,00	0,00	0,00
2.4.01.00 - TRANSFERENCIAS DE ENTIDADES PRIVADAS	0,00 -	0,00	0,00	0,00
2.4.01.01 - Transferencias de Entidades Sindicais	0,00 -	0,00	0,00	0,00
Total Executado a Maior				138.909,99
Total Executado a Menor				7.362,83
Total:	1.280.000,00 -	1.411.547,16 -	1.411.547,16 -	131.547,16+

Curitiba - PR, 31 de dezembro de 2013.

 CARLOS ALBERTO GANDOLFO
 PRESIDENTE
 CORECON 2.530/PR
 CPF: 699.185.708-49

 DIOGENES ANDREI STACHERA
 CONTADOR
 CRC-PR 041.194/O-7
 CPF: 019.920.529-99

CONSELHO REGIONAL DE ECONOMIA DA 6ª REGIÃO/PARANÁ

Anexo II

Comparativo da Receita Orçada com Arrecadada
2012/2013

CORECON

Curitiba-PR, 2014

Conselho Regional de Economia da 6ª Região/Paraná

Rua Professora Rosa Saporski, 989 - Mercês - CEP 80.810-120 - Curitiba - PR

Fone/Fax: (41) 3336-0701 - Email: corecon-pr@corecon-pr.org.br / www.corecon-pr.org.br / www.coreconpr.org.br



ANEXO II
CORECON - 6ª . REGIÃO - PR
Quadro Comparativo da Receita Orçada com Arrecadada 2012/2013

CÓDIGO	TÍTULO	2012		2013	
		Orçada	Realizada	Orçada	Realizada
1.0.00.00	RECEITAS CORRENTES	1.200.000,00	1.387.413,86	1.280.000,00	1.411.547,16
1.2.00.00	RECEITA DE CONTRIBUIÇÕES	1.101.300,00	1.276.430,16	1.181.000,00	1.294.146,43
1.2.10.00	CONTRIBUIÇÕES SOCIAIS	1.101.300,00	1.276.430,16	1.181.000,00	1.294.146,43
1.3.00.00	RECEITA PATRIMONIAL	71.000,00	61.618,23	66.200,00	61.869,02
1.3.10.00	RECEITAS IMOBILIÁRIAS	1.000,00	740,00	1.000,00	2.275,00
1.3.20.00	RECEITAS DE VALORES MOBILIÁRIOS	70.000,00	60.878,23	65.200,00	59.594,02
1.6.00.00	RECEITA DE SERVIÇOS	10.700,00	15.694,75	11.300,00	21.325,93
1.6.10.00	RECEITA SERVIÇOS ADMINISTRATIVOS	10.700,00	15.694,75	11.300,00	21.325,93
1.7.00.00	TRANSFERENCIAS CORRENTES	5.000,00	18.000,00	8.000,00	16.500,00
1.7.10.00	TRANSF INTRAGOVERNAMENTAIS	5.000,00	16.000,00	6.000,00	10.500,00
1.7.30.00	TRANSF INSTITUIÇÕES PRIVADAS	-	2.000,00	2.000,00	6.000,00
1.9.00.00	OUTRAS RECEITAS CORRENTES	12.000,00	15.670,72	13.500,00	17.705,78
1.9.10.00	MULTAS E JUROS DE MORA	2.000,00	1.977,82	1.500,00	2.127,98
1.9.20.00	INDENIZAÇÕES E RESTITUIÇÕES	-	-	-	-
1.9.30.00	HONORÁRIOS ADVOCATÍCIOS	10.000,00	10.155,09	12.000,00	11.268,85
1.9.90.00	RECEITAS DIVERSAS	-	3.537,81	-	4.308,95
2.0.00.00	RECEITA DE CAPITAL	-	-	-	-
2.2.00.00	ALIENAÇÃO DE BENS	-	-	-	-
2.2.10.00	ALIENAÇÃO DE BENS MÓVEIS	-	-	-	-
2.2.20.00	ALIENAÇÃO DE BENS IMÓVEIS	-	-	-	-
2.4.00.00	TRANSFERÊNCIAS DE CAPITAL	-	-	-	-
2.4.01.01	TRANSF. DE ENTIDADES SINDICAIS	-	-	-	-
	TOTAL GERAL	1.200.000,00	1.387.413,86	1.280.000,00	1.411.547,16

CURITIBA, 31/12/2013

 DIOGENES ANDREI STACHERA
 CONTADOR
 CO-CRC-PR 041.194/O-7

 CARLOS ALBERTO GANDOLFO
 PRESIDENTE 2013
 CORECON 2530/PR

Conselho Regional de Economia da 6ª Região/Paraná

Rua Professora Rosa Saporski, 989 - Mercês - CEP 80.810-120 - Curitiba - PR

Fone/Fax: (41) 3336-0701 - Email: corecon-pr@corecon-pr.org.br / www.corecon-pr.org.br / www.coreconpr.org.br

CONSELHO REGIONAL DE ECONOMIA DA 6ª REGIÃO/PARANÁ

Anexo III

Quadro Comparativo da Despesa Autorizada com
Realizada 2012/2013

CORECON

Curitiba-PR, 2014



Conselho Regional de Economia da 6ª Região/Paraná

Rua Professora Rosa Saporski, 989 - Mercês - CEP 80.810-120 - Curitiba - PR

Fone/Fax: (41) 3336-0701 - Email: corecon-pr@corecon-pr.org.br / www.corecon-pr.org.br / www.coreconpr.org.br

ANEXO III
CORECON - 6ª . REGIÃO - PR
Quadro Comparativo da Despesa Autorizada com Realizada 2012/2013.

CÓDIGO	TÍTULO	2012		2013	
		Orçada	Realizada	Orçada	Realizada
3.0.00.00	DESPESAS CORRENTES	1.311.751,63	1.311.751,63	1.372.120,61	1.372.120,61
3.1.00.00	DESPESAS DE CUSTEIO	1.035.838,12	1.035.838,12	1.094.658,62	1.094.658,62
3.1.10.00	PESSOAL	538.391,33	538.391,33	592.579,73	592.579,73
3.1.20.00	MATERIAL DE CONSUMO	24.184,73	24.184,73	28.114,58	28.114,58
3.1.30.00	SERV. DE TERCEIROS E ENCARGOS	467.746,20	467.746,20	471.545,63	471.545,63
3.1.90.00	DIVERSAS DESPESAS DE CUSTEIO	5.515,86	5.515,86	2.418,68	2.418,68
3.2.00.00	TRANSFERÊNCIAS CORRENTES	275.913,51	275.913,51	277.461,99	277.461,99
3.2.10.00	TRANSFERÊNCIAS INTRAGOVERNAMENTAIS	262.572,97	262.572,97	265.775,91	265.775,91
3.2.30.00	TRANSFERÊNCIAS A INSTITUIÇÕES PRIVADAS	10.100,00	10.100,00	8.335,00	8.335,00
3.2.80.00	CONTRIBUIÇÕES PARA O PASEP	3.240,54	3.240,54	3.351,08	3.351,08
4.0.00.00	DESPESAS DE CAPITAL	18.407,29	18.407,29	54.875,49	54.875,49
4.1.00.00	INVESTIMENTOS	18.407,29	18.407,29	54.875,49	54.875,49
4.1.10.00	OBRAS E INSTALAÇÕES	-	-	1.192,64	1.192,64
4.1.20.00	EQUIPOTOS E MATERIAL PERMANENTE	18.407,29	18.407,29	53.682,85	53.682,85
4.2.00.00	INVERSÕES FINANCEIRAS	-	-	-	-
4.2.10.00	AQUISIÇÃO IMÓVEIS	-	-	-	-
	TOTAL GERAL	1.330.158,92	1.330.158,92	1.426.996,10	1.426.996,10

CURITIBA, 31/12/2013

 DIOGENES ANDREI STACHERA
 CONTADOR
 CO-CRC-PR 041.194/O-7

 CARLOS ALBERTO GANDOLFO
 PRESIDENTE 2013
 CORECON 2530/PR

Conselho Regional de Economia da 6ª Região/Paraná

Rua Professora Rosa Saporski, 989 - Mercês - CEP 80.810-120 - Curitiba - PR

Fone/Fax: (41) 3336-0701 - Email: corecon-pr@corecon-pr.org.br / www.corecon-pr.org.br / www.coreconpr.org.br

CONSELHO REGIONAL DE ECONOMIA DA 6ª REGIÃO/PARANÁ

Anexo IV

**Quadro Comparativo da Despesa Autorizada com
Realizada 2013**

**CORECON
Curitiba-PR, 2014**



Conselho Regional de Economia da 6ª Região/Paraná

Rua Professora Rosa Saporski, 989 - Mercês - CEP 80.810-120 - Curitiba - PR

Fone/Fax: (41) 3336-0701 - Email: corecon-pr@corecon-pr.org.br / www.corecon-pr.org.br / www.coreconpr.org.br

ANEXO IV

Conselho Regional de Economia - CORECON / PR

CNPJ: 77.085.892/0001-03 - Siscontw - v. 2.0.52.00 Página : 1
Período: 01/01/2013 a 31/12/2013

Comparativo da Despesa Autorizada com Realizada

Despesa	Orçada	Exec. Per.	Exercício	Diferença
3.0.00.00 - DESPESAS CORRENTES	1.372.120,61+	1.372.120,61+	1.372.120,61+	0,00
3.1.00.00 - DESPESAS DE CUSTEIO	1.094.658,62+	1.094.658,62+	1.094.658,62+	0,00
3.1.10.00 - DESPESAS DE PESSOAL	592.579,73+	592.579,73+	592.579,73+	0,00
3.1.10.10 - VENCIMENTOS E VANTAGENS	352.211,10+	352.211,10+	352.211,10+	0,00
3.1.10.10.01 - Salários	283.275,08+	283.275,08+	283.275,08+	0,00
3.1.10.10.02 - 13º Salário	26.888,49+	26.888,49+	26.888,49+	0,00
3.1.10.10.03 - Indenizações Trabalhistas	0,00+	0,00	0,00	0,00
3.1.10.10.04 - Gratificações	23.253,40+	23.253,40+	23.253,40+	0,00
3.1.10.10.05 - Anuênio	0,00+	0,00	0,00	0,00
3.1.10.10.06 - Abono Constitucional de Férias	7.360,79+	7.360,79+	7.360,79+	0,00
3.1.10.10.07 - Bolsa Auxílio Estagiários	11.433,34+	11.433,34+	11.433,34+	0,00
3.1.10.10.99 - Outras Vantagens	0,00+	0,00	0,00	0,00
3.1.10.20 - DESPESAS VARIÁVEIS	137.748,93+	137.748,93+	137.748,93+	0,00
3.1.10.20.01 - Abono Pecuniário de Férias	8.107,55+	8.107,55+	8.107,55+	0,00
3.1.10.20.02 - Diárias de Funcionários	3.492,00+	3.492,00+	3.492,00+	0,00
3.1.10.20.03 - Diárias de Conselheiros	34.250,00+	34.250,00+	34.250,00+	0,00
3.1.10.20.04 - Diárias de Convidados e Palestrantes	11.426,00+	11.426,00+	11.426,00+	0,00
3.1.10.20.05 - Serviços Extraordinários	0,00+	0,00	0,00	0,00
3.1.10.20.06 - Vale Transporte	15.293,38+	15.293,38+	15.293,38+	0,00
3.1.10.20.07 - Vale Refeição	0,00+	0,00	0,00	0,00
3.1.10.20.08 - Vale Alimentação	57.580,00+	57.580,00+	57.580,00+	0,00
3.1.10.20.09 - Diárias de Delegados	7.600,00+	7.600,00+	7.600,00+	0,00
3.1.10.20.99 - Outras Despesas Variáveis	0,00+	0,00	0,00	0,00
3.1.10.30 - OBRIGACOES PATRONAIS	102.619,70+	102.619,70+	102.619,70+	0,00
3.1.10.30.01 - I.N.S.S - Cota-Parte Empresa	74.391,11+	74.391,11+	74.391,11+	0,00
3.1.10.30.02 - F G T S	27.085,25+	27.085,25+	27.085,25+	0,00
3.1.10.30.03 - Contribuição Institucional CIEE	1.143,34+	1.143,34+	1.143,34+	0,00
3.1.10.30.99 - Outros Encargos Sociais	0,00+	0,00	0,00	0,00
3.1.20.00 - MATERIAL DE CONSUMO	28.114,58+	28.114,58+	28.114,58+	0,00
3.1.20.01 - Artigos de Expediente	5.141,04+	5.141,04+	5.141,04+	0,00
3.1.20.02 - Artigos de Higiene, Conservação e Limpeza	646,77+	646,77+	646,77+	0,00
3.1.20.03 - Material e Acessórios p/ Maq. Apar. e Móveis	0,00+	0,00	0,00	0,00
3.1.20.04 - Generos de Alimentação	2.994,00+	2.994,00+	2.994,00+	0,00
3.1.20.05 - Material p/ Fotografia, Gravação e Telecom.	0,00+	0,00	0,00	0,00
3.1.20.06 - Material Destinado a Conserv. de Imóveis	5.507,35+	5.507,35+	5.507,35+	0,00
3.1.20.07 - Combustíveis e Lubrificantes	7.561,19+	7.561,19+	7.561,19+	0,00
3.1.20.08 - Vestuário e Uniformes	0,00+	0,00	0,00	0,00
3.1.20.09 - Material de Informática	4.592,62+	4.592,62+	4.592,62+	0,00
3.1.20.99 - Outros Materiais de Consumo	1.671,61+	1.671,61+	1.671,61+	0,00
3.1.30.00 - SERVIÇOS DE TERCEIROS E ENCARGOS	471.545,63+	471.545,63+	471.545,63+	0,00
3.1.30.01 - Remuneração de Serviços Pessoais	44.635,18+	44.635,18+	44.635,18+	0,00
3.1.30.01.01 - Remuneração	44.255,18+	44.255,18+	44.255,18+	0,00
3.1.30.01.02 - Encargos Sociais de Serv. Pessoais	380,00+	380,00+	380,00+	0,00
3.1.30.02 - OUTROS SERVIÇOS E ENCARGOS	426.910,45+	426.910,45+	426.910,45+	0,00
3.1.30.02.01 - Transporte de Encomendas e Cargas	49,84+	49,84+	49,84+	0,00
3.1.30.02.02 - Transporte de Pessoal e suas Bagagens	54.224,62+	54.224,62+	54.224,62+	0,00
3.1.30.02.03 - Assinaturas de Periódicos	2.446,00+	2.446,00+	2.446,00+	0,00
3.1.30.02.04 - Fornecimento de Energia Elétrica, Água e Gás	9.818,97+	9.818,97+	9.818,97+	0,00
3.1.30.02.05 - Conservação de Bens Móveis e Imóveis	17.608,79+	17.608,79+	17.608,79+	0,00
3.1.30.02.06 - Serviços de Divulg., Impressão e	87.168,00+	87.168,00+	87.168,00+	0,00
3.1.30.02.06.01 - Assessoria de Imprensa	33.330,00+	33.330,00+	33.330,00+	0,00
3.1.30.02.06.02 - Impressão de Informativo	25.086,00+	25.086,00+	25.086,00+	0,00
3.1.30.02.06.03 - Impressos para Uso Interno	1.680,00+	1.680,00+	1.680,00+	0,00
3.1.30.02.06.04 - Impressos para Divulgação	13.265,00+	13.265,00+	13.265,00+	0,00
3.1.30.02.06.05 - Impressão de Livros	0,00+	0,00	0,00	0,00
3.1.30.02.06.06 - Impressão de Agenda	0,00+	0,00	0,00	0,00
3.1.30.02.06.07 - Publicações em Jornais e Revistas	13.488,00+	13.488,00+	13.488,00+	0,00
3.1.30.02.06.99 - Outros	319,00+	319,00+	319,00+	0,00
3.1.30.02.07 - Serviço de Assistência à Saúde	41.533,44+	41.533,44+	41.533,44+	0,00
3.1.30.02.08 - Serviço de Comunicação em Geral	58.282,46+	58.282,46+	58.282,46+	0,00
3.1.30.02.08.01 - Despesas com Ligações Telefônicas	12.414,76+	12.414,76+	12.414,76+	0,00
3.1.30.02.08.02 - Despesas com Correio	45.867,70+	45.867,70+	45.867,70+	0,00

Comparativo da Despesa Autorizada com Realizada

Despesa	Orçada	Exec. Per.	Exercício	Diferença
3.1.30.02.08.99 - Outros	0,00+	0,00	0,00	0,00
3.1.30.02.09 - Locação de Bens Móveis e Imóveis e Cond.	10.965,00+	10.965,00+	10.965,00+	0,00
3.1.30.02.10 - Seguros em Geral	3.016,45+	3.016,45+	3.016,45+	0,00
3.1.30.02.11 - Despesas com Alimentação	15.163,56+	15.163,56+	15.163,56+	0,00
3.1.30.02.12 - Impostos, Taxas, Multas e Pedágios	5.967,47+	5.967,47+	5.967,47+	0,00
3.1.30.02.13 - Despesas Miúdas de Pronto Pagamento	0,00+	0,00	0,00	0,00
3.1.30.02.14 - Festividades e Similares	72.621,45+	72.621,45+	72.621,45+	0,00
3.1.30.02.15 - Congressos e Similares	3.039,00+	3.039,00+	3.039,00+	0,00
3.1.30.02.16 - Serviços de Seleção, Orient. Prof. Cursos	0,00+	0,00	0,00	0,00
3.1.30.02.17 - Indenizações, Restituições e Reembolsos	0,00+	0,00	0,00	0,00
3.1.30.02.18 - Despesas com Delegacias	0,00+	0,00	0,00	0,00
3.1.30.02.19 - Despesas Bancárias	21.612,16+	21.612,16+	21.612,16+	0,00
3.1.30.02.20 - Serviços de Informática	9.940,80+	9.940,80+	9.940,80+	0,00
3.1.30.02.21 - Despesas com Eleições	0,00+	0,00	0,00	0,00
3.1.30.02.22 - Honorários Advocáticos (Exec. Fiscais)	1.145,79+	1.145,79+	1.145,79+	0,00
3.1.30.02.23 - Serviços de Auditoria	0,00+	0,00	0,00	0,00
3.1.30.02.24 - Serviços Judiciais e de Cartório	10.069,08+	10.069,08+	10.069,08+	0,00
3.1.30.02.25 - Serviços de Vigilância	1.326,00+	1.326,00+	1.326,00+	0,00
3.1.30.02.26 - Serviços de Cartório- Fiscalização	722,27+	722,27+	722,27+	0,00
3.1.30.02.99 - Outros Encargos	189,30+	189,30+	189,30+	0,00
3.1.90.00 - DIVERSAS DESPESAS DE CUSTEIO	2.418,68+	2.418,68+	2.418,68+	0,00
3.1.90.01 - Sentenças Judiciais	2.418,68+	2.418,68+	2.418,68+	0,00
3.1.90.02 - Desp. Exercícios Anteriores	0,00+	0,00	0,00	0,00
3.1.90.02.01 - Pessoal	0,00+	0,00	0,00	0,00
3.1.90.02.02 - Material de Consumo	0,00+	0,00	0,00	0,00
3.1.90.02.03 - Serviços de Terceiros e Encargos	0,00+	0,00	0,00	0,00
3.1.90.02.04 - Outros	0,00+	0,00	0,00	0,00
3.2.00.00 - TRANSFERENCIAS CORRENTES	277.461,99+	277.461,99+	277.461,99+	0,00
3.2.10.00 - TRANSFERENCIAS INTRAGOVERNAMENTAIS	265.775,91+	265.775,91+	265.775,91+	0,00
3.2.10.01 - TRANSFERENCIAS OPERACIONAIS	0,00+	0,00	0,00	0,00
3.2.10.01.01 - Transferências p/ Corecons	0,00+	0,00	0,00	0,00
3.2.10.01.03 - Transferências a Outras Entidades Públicas	0,00+	0,00	0,00	0,00
3.2.10.03 - Contribuições Correntes	265.775,91+	265.775,91+	265.775,91+	0,00
3.2.10.03.01 - Cota-Parte do COFECON	265.775,91+	265.775,91+	265.775,91+	0,00
3.2.30.00 - TRANSFERENCIAS A INSTITUICOES PRIVADAS	8.335,00+	8.335,00+	8.335,00+	0,00
3.2.30.01 - Subvenções Sociais	8.335,00+	8.335,00+	8.335,00+	0,00
3.2.30.01.01 - Subvenções Sociais	8.335,00+	8.335,00+	8.335,00+	0,00
3.2.50.00 - TRANSFERENCIAS A PESSOAS	0,00+	0,00	0,00	0,00
3.2.80.00 - CONTRIBUICAO PASEP	3.351,08+	3.351,08+	3.351,08+	0,00
3.2.80.01 - PASEP	3.351,08+	3.351,08+	3.351,08+	0,00
3.2.90.00 - DIVERSAS TRANSFERENCIAS CORRENTES	0,00+	0,00	0,00	0,00
3.2.90.01 - Despesas de Exercícios Anteriores	0,00+	0,00	0,00	0,00
9.0.00.00 - RESERVAS	0,00+	0,00	0,00	0,00
9.9.00.00 - RESERVAS ORCAMENTARIAS	0,00+	0,00	0,00	0,00
9.9.10.00 - RESERVAS DE CONTINGENCIA	0,00+	0,00	0,00	0,00
9.9.10.01 - Reservas de Contingencias	0,00+	0,00	0,00	0,00
4.0.00.00 - DESPESAS DE CAPITAL	54.875,49+	54.875,49+	54.875,49+	0,00
4.1.00.00 - INVESTIMENTOS	54.875,49+	54.875,49+	54.875,49+	0,00
4.1.10.00 - OBRAS E INSTALACOES	1.192,64+	1.192,64+	1.192,64+	0,00
4.1.10.01 - Obras e Instalacoes	1.192,64+	1.192,64+	1.192,64+	0,00
4.1.20.00 - EQUIPAMENTOS E MATERIAL PERMANENTE	53.682,85+	53.682,85+	53.682,85+	0,00
4.1.20.01 - Mobiliários e Utensílios de Escritório	44.552,00+	44.552,00+	44.552,00+	0,00
4.1.20.02 - Máquinas, Motores e Aparelhos	3.229,29+	3.229,29+	3.229,29+	0,00
4.1.20.03 - Equipamentos de Informática	5.901,56+	5.901,56+	5.901,56+	0,00
4.1.20.04 - Veículos	0,00+	0,00	0,00	0,00
4.1.20.05 - Biblioteca e Videoteca	0,00+	0,00	0,00	0,00
4.1.20.06 - Equipamentos Diversos	0,00+	0,00	0,00	0,00
4.1.20.99 - Outros Equipamentos e Material Permanente	0,00+	0,00	0,00	0,00
4.1.30.00 - DIVERSOS INVESTIMENTOS	0,00+	0,00	0,00	0,00
4.2.00.00 - INVERSOES FINANCEIRAS	0,00+	0,00	0,00	0,00
4.2.10.00 - AQUISICOES DE IMOVEIS	0,00+	0,00	0,00	0,00

Comparativo da Despesa Autorizada com Realizada

Despesa	Orçada	Exec. Per.	Exercício	Diferença
4.2.10.01 - Aquisicao de Imoveis	0,00+	0,00	0,00	0,00
4.2.10.05 - Aquisicao de Tit. Represent. Capital Integralizado	0,00+	0,00	0,00	0,00
4.2.70.00 - CONCESSAO DE EMPRESTIMOS	0,00+	0,00	0,00	0,00
4.3.00.00 - TRANSFERENCIAS DE CAPITAL	0,00+	0,00	0,00	0,00
Total:	1.426.996,10+	1.426.996,10+	1.426.996,10+	0,00

Curitiba - PR, 31 de dezembro de 2013.

CARLOS ALBERTO SANDOLFO
PRESIDENTE
CORECON 2.530/PR
CPF: 699.185.708-49

DIOGENES ANDREI STACHERA
CONTADOR
CRC-PR 041.194/O-7
CPF: 019.920.529-99

CONSELHO REGIONAL DE ECONOMIA DA 6ª REGIÃO/PARANÁ

Anexo V

Quadro de Despesas por modalidade de licitação

CORECON
Curitiba-PR, 2014



Conselho Regional de Economia da 6ª Região/Paraná

Rua Professora Rosa Saporski, 989 - Mercês - CEP 80.810-120 - Curitiba - PR

Fone/Fax: (41) 3336-0701 - Email: corecon-pr@corecon-pr.org.br / www.corecon-pr.org.br / www.coreconpr.org.br

ANEXO V
CORECON - 6ª . REGIÃO - PR
Quadro Modalidade de Licitação

		2012	2013
1	Modalidades Licitação (a+b+c+d+d+e+f) Totalizada	89.472,50	130.159,00
a	Convite	89.472,50	130.159,00
b	Tomada de Preços	-	-
c	Concorrência	-	-
d	Pregão	-	-
e	Concurso	-	-
f	Consulta	-	-
2	Contratações Diretas (g+H)	-	-
g	Dispensa	-	-
h	Inexigibilidade	-	-
3	Regime de Execução Especial	-	-
i)	Suprimentos de Fundos		
4	Pagamento de Pessoal (j+k)	546.241,33	596.071,73
j	Pagamento em Folha	538.391,33	592.579,73
k	Diárias	7.850,00	3.492,00
5	Outros	694.445,09	700.765,37
l	Outros	694.445,09	700.765,37
6	Total (1+2+3+4+5)	1.330.158,92	1.426.996,10

CURITIBA, 31/12/2013

 DIOGENES ANDREI STACHERA
 CONTADOR
 CO-CRC-PR 041.194/O-7

 CARLOS ALBERTO GANDOLFO
 PRESIDENTE 2013
 CORECON 2530/PR

CONSELHO REGIONAL DE ECONOMIA DA 6ª REGIÃO/PARANÁ

Anexo VI

COTA-PARTE COFECON 2013

CORECON
Curitiba-PR, 2014



Conselho Regional de Economia da 6ª Região/Paraná

Rua Professora Rosa Saporski, 989 - Mercês - CEP 80.810-120 - Curitiba - PR

Fone/Fax: (41) 3336-0701 - Email: corecon-pr@corecon-pr.org.br / www.corecon-pr.org.br / www.coreconpr.org.br

ANEXO VI

CORECON - 6ª . REGIÃO - PR

BASE DE CÁLCULO - COFECON - DEMONSTRATIVO DA COTA-PARTE

Exercício de 2013

ESPECIFICAÇÃO	1º TRIM.	2º TRIM.	3º TRIM.	4º TRIM.	TOTAL
(+) Receita Correntes Totais	393.156,79	333.943,54	189.129,88	198.932,12	1.115.162,33
(-) Receita Patrimonial	12.197,02	17.381,06	17.115,44	14.732,60	61.426,12
(-) Transferências Correntes	-	3.000,00	13.500,00	-	16.500,00
(-) Cursos, Treinamentos e Livros	-	3.893,00	-	-	3.893,00
(-) Restituições e indenizações	1.835,26	1.969,12	669,74	-	4.474,12
(-) Outros	-	-	-	-	-
(=) Receita Líquida	679.124,51	307.700,36	157.884,70	184.199,52	1.028.869,09
(*) 20% s/ Receita Líquida	135.825,36	61.540,62	31.569,44	36.840,49	265.775,91
(-) Receita Compartilhada	135.779,48	61.478,81	28.092,68	35.650,78	261.001,75
(=) Crédito COFECON	45,88	61,81	3.476,76	1.189,71	4.774,16
(-) Repasse pelo CORECON	45,88	61,81	3.476,76	-	3.584,45
(=) Saldo a pagar COFECON no Exercício	-	-	-	1.189,71	1.189,71
(+) Restos a pagar 2012					284,81
(-) Valor pago em 27/02/2013					284,81
(=) Saldo a pagar COFECON	-				1.189,71

CURITIBA, 31/12/2013

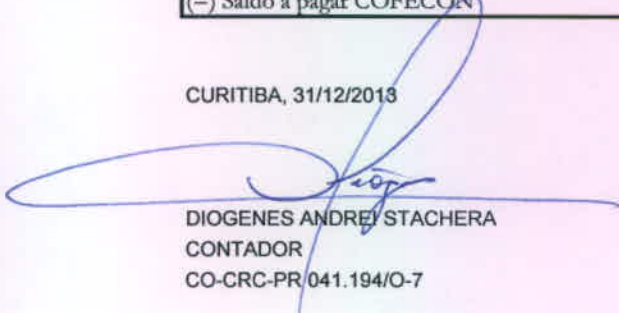
DIOGENES ANDREI STACHERA
CONTADOR
CO-CRC-PR 041.194/O-7

CARLOS ALBERTO GANDOLFO
ECONOMISTA
CORECON 2530/PR



Conselho Regional de Economia da 6ª Região/Paraná

Rua Professora Rosa Saporski, 989 - Mercês - CEP 80.810-120 - Curitiba - PR

Fone/Fax: (41) 3336-0701 - Email: corecon-pr@corecon-pr.org.br / www.corecon-pr.org.br / www.coreconpr.org.br

CONSELHO REGIONAL DE ECONOMIA DA 6ª REGIÃO/PARANÁ

Anexo VII

Balanço Financeiro 2013

CORECON

Curitiba-PR, 2014



Conselho Regional de Economia da 6ª Região/Paraná

Rua Professora Rosa Saporski, 989 - Mercês - CEP 80.810-120 - Curitiba - PR

Fone/Fax: (41) 3336-0701 - Email: corecon-pr@corecon-pr.org.br / www.corecon-pr.org.br / www.coreconpr.org.br

ANEXO VII

Conselho Regional de Economia - CORECON / PR

CNPJ: 77.085.892/0001-03 - Siscontw - v. 2.0 Período: Janeiro / 2013 a Dezembro / 2013

Página : 1

Balço Financeiro

Receita		Despesa	
RECEITA ORÇAMENTÁRIA	1.411.547,16	DESPESA ORÇAMENTÁRIA	1.426.996,10
RECEITAS CORRENTES	1.411.547,16	DESPESAS CORRENTES	1.372.120,61
RECEITA DE CONTRIBUIÇÕES	1.294.146,43	DESPESAS DE CUSTEIO	1.094.658,62
RECEITA PATRIMONIAL	61.869,02	TRANSFERÊNCIAS CORRENTES	277.461,99
RECEITAS DE SERVIÇOS	21.325,93	RESERVAS	0,00
TRANSFERÊNCIAS CORRENTES	16.500,00	RESERVAS ORÇAMENTÁRIAS	0,00
OUTRAS RECEITAS CORRENTES	17.705,78	DESPESAS DE CAPITAL	54.875,49
RECEITAS DE CAPITAL	0,00	INVESTIMENTOS	54.875,49
OPERACIONES DE CREDITO	0,00	INVERSOES FINANCEIRAS	0,00
ALIENACAO DE BENS	0,00	TRANSFERÊNCIAS DE CAPITAL	0,00
AMORTIZACOES DE EMPRESTIMOS	0,00		
TRANSFERÊNCIAS DE CAPITAL	0,00		
RECEITA EXTRA-ORÇAMENTÁRIA	767.499,43	DESPESA EXTRA-ORÇAMENTÁRIA	770.130,74
DIVERSOS RESPONSÁVEIS	0,00	DIVERSOS RESPONSÁVEIS	0,00
DEVEDORES DA ENTIDADE	0,00	DEVEDORES DA ENTIDADE	0,00
ENTIDADES PÚBLICAS DEVEDORAS -	0,00	ENTIDADES PÚBLICAS DEVEDORAS -	0,00
ENTIDADES PÚBLICAS DEVEDORAS	0,00	ENTIDADES PÚBLICAS DEVEDORAS	0,00
ENTIDADES PÚBLICAS DEVEDORAS - I N S S	0,00	ENTIDADES PÚBLICAS DEVEDORAS - I N S S	0,00
DESPESAS A REGULARIZAR	32.588,88	DESPESAS A REGULARIZAR	32.588,88
DESPESAS JUDICIAIS	0,00	DESPESAS JUDICIAIS	0,00
RESTOS A PAGAR	7.658,04	RESTOS A PAGAR	11.202,55
DEPOSITOS DE DIVERSAS ORIGENS	0,00	DEPOSITOS DE DIVERSAS ORIGENS	0,00
CONSIGNACOES	64.564,96	CONSIGNACOES	64.556,66
CREDORES DA ENTIDADE	62.698,34	CREDORES DA ENTIDADE	62.698,34
ENTIDADES PÚBLICAS CREDORAS	371.230,70	ENTIDADES PÚBLICAS CREDORAS	370.325,80
TRANSFERÊNCIAS FINANCEIRAS	0,00	TRANSFERÊNCIAS FINANCEIRAS	0,00
DESPESAS DE PESSOAL A PAGAR	221.242,26	DESPESAS DE PESSOAL A PAGAR	221.242,26
DESPESAS DE SUPRIMENTO A COMPROVAR	0,00	DESPESAS DE SUPRIMENTO A COMPROVAR	0,00
RECEITA DO EXERCÍCIO SEGUINTE	0,00	RECEITA DO EXERCÍCIO SEGUINTE	0,00
TRANSFERÊNCIAS FINANCEIRAS	0,00	TRANSFERÊNCIAS FINANCEIRAS	0,00
RECEITA NÃO CLASSIFICADA	7.516,25	RECEITA NÃO CLASSIFICADA	7.516,25
SALDOS DO EXERCÍCIO ANTERIOR	640.516,01	SALDOS PARA O EXERCÍCIO SEGUINTE	622.435,76
CAIXA	1.093,66	CAIXA	1.230,77
BANCOS-C/MOVIMENTO	11.262,26	BANCOS-C/MOVIMENTO	47.351,17
BANCOS-C/ARRECADACAO	0,00	BANCOS-C/ARRECADACAO	0,00
DISPONIBILIDADE EM TRANSITO	5.878,64	DISPONIBILIDADE EM TRANSITO	8.904,44
RESPONSÁVEL POR SUPRIMENTO	0,00	RESPONSÁVEL POR SUPRIMENTO	0,00
SALDOS DO EXERCÍCIO ANTERIOR	0,00	SALDOS DO EXERCÍCIO ANTERIOR	0,00
BANCOS-C/VINCULADA	0,00	BANCOS-C/VINCULADA	0,00
BANCOS-C/VINCULADA A APLICACOES	622.281,45	BANCOS-C/VINCULADA A APLICACOES	564.949,38
SALDOS PARA O EXERCÍCIO SEGUINTE	0,00	SALDOS PARA O EXERCÍCIO SEGUINTE	0,00
Total:	2.819.562,60	Total:	2.819.562,60

Curitiba - PR, 31 de dezembro de 2013

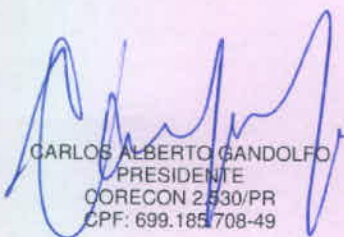
CARLOS ALBERTO GANDOLFO
 PRESIDENTE
 CORECON 2330/PR
 CPF: 699.185.708-49

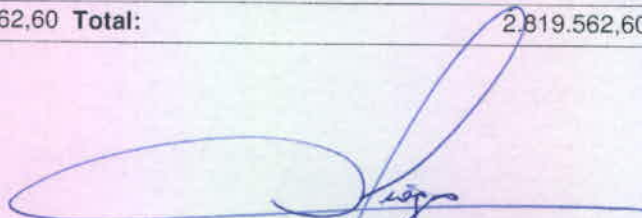
DIÓGENES ANDRÉI STACHERA
 CONTADOR
 CRC/PR 041.194/O-7
 CPF: 019.920.529-99

CONSELHO REGIONAL DE ECONOMIA DA 6ª REGIÃO/PARANÁ

Anexo VIII

Balanço Orçamentário 2013

CORECON
Curitiba-PR, 2014



Conselho Regional de Economia da 6ª Região/Paraná

Rua Professora Rosa Saporski, 989 - Mercês - CEP 80.810-120 - Curitiba - PR

Fone/Fax: (41) 3336-0701 - Email: corecon-pr@corecon-pr.org.br / www.corecon-pr.org.br / www.coreconpr.org.br

Conselho Regional de Economia - CORECON / PR
CNPJ: 77.085.892/0001-03 - Siscontw - v. 2.0.52.00

Página : 1
 Período: Janeiro / 2013 a Dezembro / 2013

Balanco Orçamentário

Contas	Previsão	Execução	Diferença	Contas	Fixação	Execução	Diferença
RECEITAS CORRENTES	1.280.000,00	1.411.547,16	131.547,16	DESPESAS CORRENTES	1.372.120,61	1.372.120,61	0,00
RECEITA DE CONTRIBUIÇÕES	1.181.000,00	1.294.146,43	113.146,43	DESPESAS DE CUSTEIO	1.094.658,62	1.094.658,62	0,00
RECEITA PATRIMONIAL	66.200,00	61.869,02	(4.330,98)	TRANSFERENCIAS CORRENTES	277.461,99	277.461,99	0,00
RECEITAS DE SERVIÇOS	11.300,00	21.325,93	10.025,93	RESERVAS	0,00	0,00	0,00
TRANSFERENCIAS CORRENTES	8.000,00	16.500,00	8.500,00	RESERVAS ORÇAMENTARIAS	0,00	0,00	0,00
OUTRAS RECEITAS CORRENTES	13.500,00	17.705,78	4.205,78				
RECEITAS DE CAPITAL	0,00	0,00	0,00	DESPESAS DE CAPITAL	54.875,49	54.875,49	0,00
OPERACOES DE CREDITO	0,00	0,00	0,00	INVESTIMENTOS	54.875,49	54.875,49	0,00
ALIENACAO DE BENS	0,00	0,00	0,00	INVERSOES FINANCEIRAS	0,00	0,00	0,00
AMORTIZACOES DE EMPRESTIMOS	0,00	0,00	0,00	TRANSFERENCIAS DE CAPITAL	0,00	0,00	0,00
TRANSFERENCIAS DE CAPITAL	0,00	0,00	0,00				
SUBTOTALS	1.280.000,00	1.411.547,16	131.547,16	SUBTOTALS	1.426.996,10	1.426.996,10	0,00
DÉFICIT	146.996,10	15.448,94	(131.547,16)	SUPERÁVIT	0,00	0,00	0,00
TOTALS	1.426.996,10	1.426.996,10	0,00	TOTALS	1.426.996,10	1.426.996,10	0,00

Curitiba - PR, 31 de dezembro de 2013

 CARLOS ALBERTO GANDOLFO
 PRESIDENTE
 CORECON/PR
 CPF: 699.195.708-49

 DIGENES ANDREI STACHERA
 CONTADOR
 CRC-PR 041.194/O-7
 CPF: 019.920.529-99

CONSELHO REGIONAL DE ECONOMIA DA 6ª REGIÃO/PARANÁ

Anexo IX

Balanço Patrimonial Comparado 2013

CORECON

Curitiba-PR, 2014



Conselho Regional de Economia da 6ª Região/Paraná

Rua Professora Rosa Saporski, 989 - Mercês - CEP 80.810-120 - Curitiba - PR

Fone/Fax: (41) 3336-0701 - Email: corecon-pr@corecon-pr.org.br / www.corecon-pr.org.br / www.coreconpr.org.br

Conselho Regional de Economia - CORECON / PR
CNPJ: 77.085.892/0001-03 - Siscontw - v. 2.0.52.00

Página : 1
 Período: Dezembro / 2012 e Dezembro / 2013

Balanco Patrimonial Comparado

Ativo	Dez / 2012		Dez / 2013		Variação		Passivo		Dez / 2012		Dez / 2013		Variação	
ATIVO FINANCEIRO	646.085,15	628.004,90	18.080,25	- PASSIVO FINANCEIRO	7.319,76	4.688,45	2.631,31							
DISPONIVEL	18.234,56	57.486,38	39.251,82+	DIVIDA FLUTUANTE	7.319,76	4.688,45	2.631,31							
CAIXA	1.093,66	1.230,77	137,11+	RESTOS A PAGAR	6.321,06	2.776,55	3.544,51							
BANCOS-C/MOVIMENTO	11.262,26	47.351,17	36.088,91+	DEPOSITOS DE DIVERSAS ORIGENS	0,00	0,00	0,00							
BANCOS-C/ARRECADACAO	0,00	0,00	0,00	CONSIGNACOES	0,00	8,30	8,30+							
DISPONIBILIDADE EM TRANSITO	5.878,64	8.904,44	3.025,80+	CREDORES DA ENTIDADE	0,00	0,00	0,00							
RESPONSAVEL POR SUPRIMENTO	0,00	0,00	0,00	ENTIDADES PUBLICAS CREDORAS	998,71	1.903,61	904,90+							
SALDOS DO EXERCICIO ANTERIOR	0,00	0,00	0,00	TRANSFERENCIAS FINANCEIRAS	0,00	0,00	0,00							
DISPONIVEL VINCULADO EM C/C BANCARIA	622.281,45	564.949,38	57.332,07-	RESULTADO PENDENTE	0,00	0,00	0,00							
BANCOS-C/VINCULADA	0,00	0,00	0,00	DESPESAS DE PESSOAL A PAGAR	0,00	0,00	0,00							
BANCOS-C/VINCULADA A APLICACOES	622.281,45	564.949,38	57.332,07-	DESPESAS DE SUPRIMENTO A COMPROVAR	0,00	0,00	0,00							
SALDOS PARA O EXERCICIO SEGUINTE	0,00	0,00	0,00	RECEITA DO EXERCICIO SEGUINTE	0,00	0,00	0,00							
REALIZAVEL	0,00	0,00	0,00											
DIVERSOS RESPONSAVEIS	5.569,14	5.569,14	0,00											
Desfalques ou Desvios	5.569,14	5.569,14	0,00											
Responsabilidade em Apuração	41,95	41,95	0,00											
Pagamentos Indevidos	5.527,19	5.527,19	0,00											
DEVEDORES DA ENTIDADE	0,00	0,00	0,00											
ENTIDADES PUBLICAS DEVEDORAS -	0,00	0,00	0,00											
ENTIDADES PUBLICAS DEVEDORAS	0,00	0,00	0,00											
ENTIDADES PUBLICAS DEVEDORAS - INSS	0,00	0,00	0,00											
RESULTADO PENDENTE	0,00	0,00	0,00											
DESPESAS A REGULARIZAR	0,00	0,00	0,00											
DESPESAS JUDICIAIS	0,00	0,00	0,00											
ATIVO PERMANENTE	2.319.243,59	2.171.289,19	147.954,40	- PASSIVO PERMANENTE	0,00	0,00	0,00							
BENS PATRIMONIAIS	1.060.862,00	1.115.737,49	54.875,49+	DIVIDA FUNDADA	0,00	0,00	0,00							
BENS MOVEIS	253.999,43	307.682,28	53.682,85+	DIVIDA FUNDADA INTERNA	0,00	0,00	0,00							
BENS IMOVEIS	796.891,57	798.084,21	1.192,64+											
BENS INTANGIVEIS	9.971,00	9.971,00	0,00											
CREDITOS	1.258.381,59	1.055.551,70	202.829,89-											
DIVIDA ATIVA	1.258.381,59	1.055.551,70	202.829,89-											
OUTROS CREDITOS	0,00	0,00	0,00											
VALORES	0,00	0,00	0,00											
TITULOS DE EMPRESAS ESTATAIS	0,00	0,00	0,00											
Acoes de Economia Mista	0,00	0,00	0,00											
TITULOS DA DIVIDA PUBLICA	0,00	0,00	0,00											
ALMOXARIFADOS	0,00	0,00	0,00											
OUTROS VALORES	0,00	0,00	0,00											
SOMA DO ATIVO REAL	2.965.328,74	2.795.294,09	166.034,65	SOMA DO PASSIVO REAL	7.319,76	4.688,45	2.631,31							
SALDO PATRIMONIAL				SALDO PATRIMONIAL										

Conselho Regional de Economia - CORECON / PR
CNPJ: 77.085.892/0001-03 - Siscontw - v. 2.0.52.00

Página : 2
 Período: Dezembro / 2012 e Dezembro / 2013

Balanco Patrimonial Comparado

Ativo	Dez / 2012 Dez	2013 Variação	Passivo	Dez / 2012 Dez	2013 Variação
PATRIMONIO (Passivo Real a Descoberto)	2.958.008,97	2.794.605,63	PATRIMONIO (Ativo Real Liquido)	2.958.008,97	2.794.605,63
Total:	2.965.328,74	2.799.294,09	Total:	2.965.328,74	2.799.294,09

163.403,34 -

166.034,65 -

Curitiba - PR, 31 de dezembro de 2013

 CARLOS ALBERTO GANDOLFO
 PRESIDENTE
 CORECON 2/530/PR
 CPF: 698.185.708-49

 DIOGENES ANDREI STACHERA
 CONTADOR
 CRC-PR 041.194/O-7
 CPF: 019.920.529-99

CONSELHO REGIONAL DE ECONOMIA DA 6ª REGIÃO/PARANÁ

Anexo X

Demonstração das Variações Patrimoniais 2013

CORECON

Curitiba-PR, 2014



Conselho Regional de Economia da 6ª Região/Paraná

Rua Professora Rosa Saporski, 989 - Mercês - CEP 80.810-120 - Curitiba - PR

Fone/Fax: (41) 3336-0701 - Email: corecon-pr@corecon-pr.org.br / www.corecon-pr.org.br / www.coreconpr.org.br

ANEXO X

Conselho Regional de Economia - CORECON / PR

Página : 1

CNPJ: 77.085.892/0001-03 - Siscontw - v. 2.0 Período: Janeiro / 2013 a Dezembro / 2013

Demonstrativo das Variações Patrimoniais

Variações Ativas		Variações Passivas	
RESULTANTES EXECUÇÃO ORÇAMENTÁRIA	1.466.422,65	RESULTANTES EXECUÇÃO ORÇAMENTÁRIA	1.541.837,14
RECEITA ORÇAMENTÁRIA	1.411.547,16	DESPESA ORÇAMENTÁRIA	1.426.996,10
RECEITAS CORRENTES	1.411.547,16	DESPESAS CORRENTES	1.372.120,61
RECEITA DE CONTRIBUIÇÕES	1.294.146,43	DESPESAS DE CUSTEIO	1.094.658,62
RECEITA PATRIMONIAL	61.869,02	TRANSFERÊNCIAS CORRENTES	277.461,99
RECEITAS DE SERVIÇOS	21.325,93	RESERVAS	0,00
TRANSFERÊNCIAS CORRENTES	16.500,00	RESERVAS ORÇAMENTÁRIAS	0,00
OUTRAS RECEITAS CORRENTES	17.705,78	DESPESAS DE CAPITAL	54.875,49
RECEITAS DE CAPITAL	0,00	INVESTIMENTOS	54.875,49
OPERAÇÕES DE CRÉDITO	0,00	INVERSÕES FINANCEIRAS	0,00
ALIENAÇÃO DE BENS	0,00	TRANSFERÊNCIAS DE CAPITAL	0,00
AMORTIZAÇÕES DE EMPRÉSTIMOS	0,00		
TRANSFERÊNCIAS DE CAPITAL	0,00		
MUTACÕES PATRIMONIAIS	54.875,49	MUTACÕES PATRIMONIAIS	114.841,04
Aquisição de Bens Móveis	53.682,85	Cobrança da Dívida Ativa	114.125,04
Construção ou Aquisição de Bens Imóveis	1.192,64	Alienação de Bens Móveis	716,00
Aquisição de Títulos e Valores	0,00	Alienação de Bens Imóveis	0,00
Doação de Bens Móveis	0,00	Alienação de Títulos e Valores	0,00
Empréstimos Concedidos	0,00	Empréstimos Tomados	0,00
Diversos	0,00	Recebimento de Créditos	0,00
		Diversos	0,00
INDEPENDENTES DA EXECUÇÃO ORÇAMENTÁRIA	0,00	INDEPENDENTES DA EXECUÇÃO ORÇAMENTÁRIA	87.988,85
Inscrição da Dívida Ativa	0,00	Parcela de Conversão Monetária	0,00
Inscrição de Outros Créditos	0,00	Cancelamento de Créditos	87.988,85
Incorporação de Bens	0,00	Baixa de Bens	0,00
Cancelamento de Restos a Pagar	0,00	Diversos	0,00
Cancelamento de Dívidas Passivas	0,00	Superveniências Diversas	0,00
Incorporação de Bens Imóveis	0,00	Reavaliação de Bens	0,00
PARCELA DE CONVERSÃO MONETÁRIA	0,00		
Reavaliação de Bens	0,00		
Total das Variações Ativas	1.466.422,65	Total das Variações Passivas	1.629.825,99
Resultado Patrimonial		Resultado Patrimonial	
- Déficit do Exercício	163.403,34	- Superávit do Exercício	-
Total:	1.629.825,99	Total:	1.629.825,99

Curitiba - PR, 31 de dezembro de 2013

CARLOS ALBERTO GANDOLFO
 PRESIDENTE
 CORECON 2.530/PR
 CPF: 699.185.708-49

DIÓGENES ANDREI STACHERA
 CONTADOR
 CRC-PR 041.194/O-7
 CPF: 019.920.529-99

CONSELHO REGIONAL DE ECONOMIA DA 6ª REGIÃO/PARANÁ

Anexo XI

Notas Explicativas às Demonstrações Contábeis em 31 –
Dezembro -2013

CORECON
Curitiba-PR, 2014



Conselho Regional de Economia da 6ª Região/Paraná

Rua Professora Rosa Saporski, 989 - Mercês - CEP 80.810-120 - Curitiba - PR

Fone/Fax: (41) 3336-0701 - Email: corecon-pr@corecon-pr.org.br / www.corecon-pr.org.br / www.coreconpr.org.br

ANEXO XI

NOTAS EXPLICATIVAS ÀS DEMONSTRAÇÕES CONTÁBEIS EM 31 - DEZEMBRO -2013

1. Contexto Operacional

O Conselho Regional de Economia do Paraná - CORECON/PR tem como principais funções, orientar disciplinar e fiscalizar o exercício da profissão da economista, além do registro dos profissionais. É uma autarquia dotada de personalidade jurídica de direito público e de estrutura federativa, com autonomia administrativa e financeira, gestão de seus recursos, regime de trabalho e relações empregatícias.

A principal fonte de recursos do Conselho são as contribuições de anuidades dos profissionais e empresas de economia.

O CORECON/PR goza de imunidade tributária total em relação aos seus bens, rendas e serviços, nos termos do art. 150 da CF.

2. Diretrizes Contábeis

2.1 Apresentação e elaboração das Demonstrações Contábeis

As demonstrações contábeis apresentadas foram elaboradas com observância aos princípios contábeis, e às disposições da Lei Federal n.º 4.320/64 e às resoluções do COFECON - Conselho Federal de Economia que tratam da matéria, em especial a Resolução nº Resolução nº 1.841, de 10 de dezembro de 2010.

Não se implementaram as diretrizes das Normas Brasileiras de Contabilidade Aplicadas ao Setor Público conforme orientação do COFECON.

As demonstrações contábeis e suas respectivas notas explicativas estão apresentadas com valores expressos em reais.

As Notas Explicativas são parte integrante das demonstrações contábeis contendo informações relevantes, complementares ou suplementares àquelas não suficientemente evidenciadas ou não constantes nas demonstrações contábeis. As notas explicativas incluem os critérios utilizados na elaboração das demonstrações contábeis, as informações de naturezas patrimonial, orçamentária, econômica, financeira, legal, física, social e de desempenho e outros eventos não suficientemente evidenciados ou não constantes nas referidas demonstrações.

Na elaboração das demonstrações contábeis, foi utilizado o regime de competência para as despesas e de caixa para as receitas.

2.2 Práticas Contábeis

A) Disponível e Aplicações Financeiras de liquidez imediata



As disponibilidades são mensuradas ou avaliadas pelo valor original na data do Balanço Patrimonial.

As aplicações financeiras são mensuradas ou avaliadas pelo valor original, acrescidas dos rendimentos até a data do Balanço Patrimonial.

Os rendimentos auferidos foram contabilizados em contas de resultado. Os saldos registrados no final de cada exercício são os seguintes:

CONTA	2013	2012
Caixa	1.230,77	1.093,66
Banco do Brasil - Conta movimento	47.215,20	11.254,20
Caixa Econômica Federal - Conta movimento	135,97	8,06
Disponibilidades em trânsito - valores referente a cobranças bancárias	8.904,44	5.878,64
Banco do Brasil - Aplicações Financeiras	522.455,26	551.312,88
Caixa Econômica Federal - Aplicações Financeiras	42.494,12	70.968,57
	622.435,76	640.516,01

As aplicações financeiras apresentaram um rendimento total em 2013 de R\$ 59.482,51.

B) Realizável

Os direitos realizáveis foram mensurados ou avaliados pelo valor original.

Os direitos realizáveis totalizaram R\$ 5.569,14 em 31.12.2013 e são representados pelos seguintes créditos:

Desfalques ou desvios atribuídos a ex-funcionária Angela Maria Gonçalves	R\$ 41,95
Responsabilidade em apuração atribuída a ex-funcionária Maria Cirléia de Andrade Policeno	R\$ 5.527,19

C) Imobilizado

O ativo imobilizado é mensurado ou avaliado com base no valor de aquisição, produção ou construção. Não houve reconhecimento de depreciação, amortização ou exaustão. Não existiu no período reavaliação de ativos.

Os gastos posteriores à aquisição ou ao registro de elemento do ativo imobilizado foram incorporados ao valor desse ativo quando se observou possibilidade de geração de benefícios econômicos futuros ou potenciais de serviços. Qualquer outro gasto que não se observou a possibilidade de geração benefícios futuros foi reconhecido como despesa do período.

O imobilizado em 31.12.2012 totalizava R\$ 1.060.862,00, passando para R\$ 1.115.737,49 em 31.12.2013. A diferença refere-se unicamente a aquisição e/ou construção de Obras e Instalações no valor de R\$ 1.192,64, Mobiliário e Utensílios de



Escritório no valor de R\$ 44.552,00, Maquinas, Motores e Aparelhos no valor de R\$ 3.229,29 e a Equipamentos de Informática no valor de R\$ 5.901,56.

Conta	2013	2012
Bens móveis	307.682,28	253.999,43
Bens imóveis	798.084,21	796.891,57
Bens Intangíveis	9.971,00	9.971,00
Total	1.115.737,49	1.060.862,00

D) Depreciação, Amortização e Exaustão.

Não houve reconhecimento de depreciação, amortização ou exaustão.

E) Dívida Ativa

Em 31.12.2012 o saldo a receber de Créditos inscritos em Dívida Ativa era de R\$ 1.258.381,59. Em 2013 houveram baixas por: Cancelamentos de Créditos no valor de R\$ 87.988,85; Cobrança no valor de R\$ 114.841,04. Não houveram no exercício de 2013 novas inscrições. Assim, o saldo a receber de Créditos inscritos em Dívida Ativa passou a ser de R\$ 1.258.381,59 em 31.12.2013.

F) Obrigações de curto prazo

As obrigações são mensuradas ou avaliadas pelo valor original. As atualizações e os ajustes apurados são contabilizados em contas de resultado.

O saldo inscrito em Restos a Pagar no montante de R\$ 2.776,55 em 31.12.2013 refere-se a despesas ocorridas em 2013, mas que deverão ser pagas durante o exercício de 2014. O saldo de Restos a Pagar existente em 31.12.2012 foi totalmente liquidado em 2013.

G) Apuração do Resultado

1. Resultado Patrimonial

No Exercício de 2013 apurou-se um resultado patrimonial deficitário de R\$ 163.403,34, conforme evidenciado no demonstrativo de "Variações Patrimoniais", chegando a um resultado acumulado de R\$ 2.794.605,63, conforme demonstrado no Balanço Patrimonial.

As Variações Patrimoniais Aumentativas são representadas pelas Receitas Correntes efetivamente Arrecadadas no Exercício (R\$ 1.411.547,16) e pela aquisição e/ou construção de Imobilizado (R\$ 54.875,49).

As Variações Patrimoniais Diminutivas são representadas pelas Despesas Correntes Liquidadas no exercício (R\$ 1.426.996,10) e pelas baixas de Créditos em Dívida Ativa (R\$ 202.829,89).



2. Resultado Orçamentário

No Exercício de 2013 apurou-se o seguinte resultado de execução orçamentária:

Receitas Arrecadadas	1.411.547,16
Despesas Realizadas	1.426.996,10
Superávit	- 15.448,94

3. Resultado Financeiro

No exercício de 2013 o CAU/PR obteve um Superávit Financeiro apurado no Balanço Patrimonial no valor de R\$ 623.316,45, para os efeitos previstos na Lei 4.320/64, art. 43, § 1º. Conforme demonstrado no quadro abaixo:

Ativo Circulante	628.004,90
Passivo Circulante	4.688,45
Superávit Financeiro	623.316,45

